



# แผนพัฒนาท้องถิ่น

(พ.ศ. ๒๕๖๖ – ๒๕๗๐)

องค์การบริหารส่วนตำบลกาหลง

งานนโยบายและแผน  
สำนักงานปลัด องค์การบริหารส่วนตำบลกาหลง  
อำเภอศรีสาคร จังหวัดนราธิวาส

## ส่วนที่ ๑

### แผนพัฒนาท้องถิ่น (พ.ศ. ๒๕๖๖ – ๒๕๗๐)

#### ขององค์การบริหารส่วนตำบลกาหลง อำเภอศรีสาคร จังหวัดนราธิวาส

\*\*\*\*\*

#### ส่วนที่ ๑ สภาพทั่วไปและข้อมูลพื้นฐาน

##### ๑. ด้านกายภาพ

##### ๑.๑ ที่ตั้งของหมู่บ้านหรือชุมชนหรือตำบล (แผนที่ประกอบ)

ที่ตั้งและอาณาเขตตำบลกาหลง อำเภอศรีสาคร จังหวัดนราธิวาส มีอาณาเขตติดต่อกัน ดังนี้

ทิศเหนือ จรดตำบลโคกสะอาด อำเภอหรือเสาะ จังหวัดนราธิวาส

ทิศใต้ จรดอำเภอบันนังสตา จังหวัดยะลา

ทิศตะวันออก จรดตำบลศรีสาคร จังหวัดนราธิวาส

ทิศตะวันตก จรดอำเภอบันนังสตา จังหวัดยะลา

ที่ทำการองค์การบริหารส่วนตำบลกาหลง อยู่ห่างจากที่ว่าการอำเภอศรีสาคร ประมาณ ๘.๐๐ กิโลเมตร ห่างจากจังหวัดนราธิวาส ประมาณ ๘๐.๐๐ กิโลเมตร มีพื้นที่ทั้งหมดประมาณ ๗๒,๕๕๑ ไร่ หรือ ประมาณ ๑๑๖.๐๘ ตารางกิโลเมตร

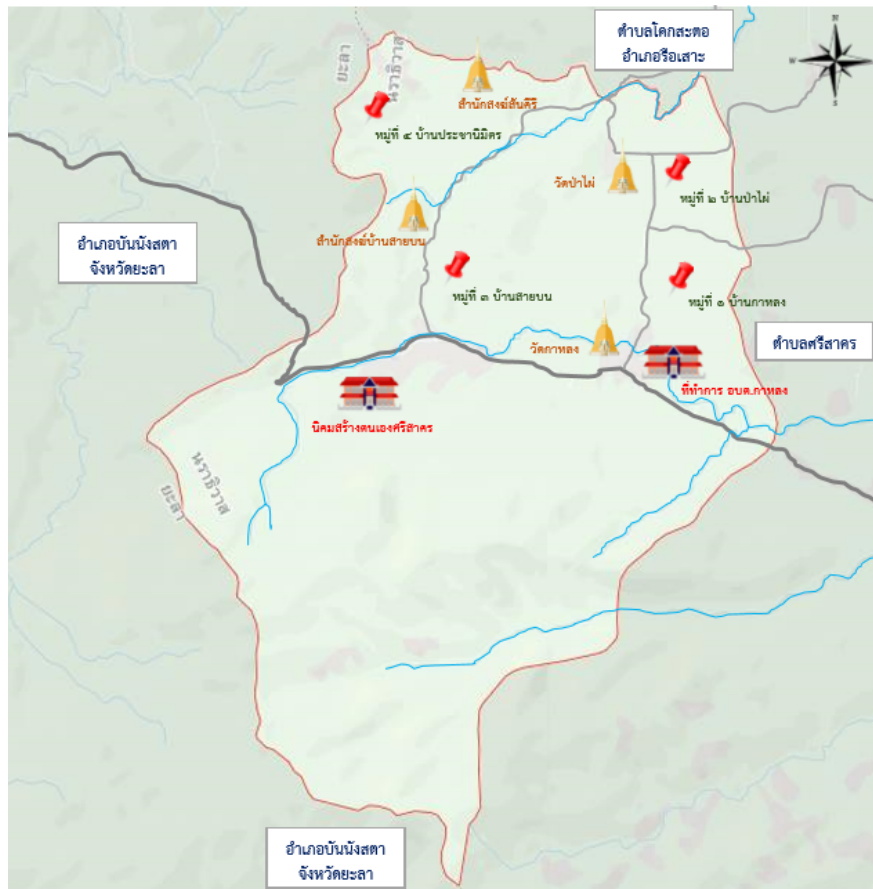

รูปภาพที่ ๑ : แสดงแผนที่หมู่บ้าน ตำบลกาหลง

## ๑.๒ ลักษณะภูมิประเทศ

ลักษณะภูมิประเทศโดยทั่วไปของตำบลกาหลง เป็นที่ราบสูง และมีลักษณะเป็นภูเขา ประมาณ ๗๕ % ของพื้นที่

## ๑.๓ ลักษณะภูมิอากาศ

ลักษณะภูมิอากาศของตำบลกาหลง เป็นแบบร้อนชื้น มีฤดูกาล ๒ ฤดู คือ

- ฤดูร้อน ระหว่างเดือนมีนาคม-มิถุนายน มีอุณหภูมิสูงสุดประมาณ ๓๖ องศาเซลเซียสและต่ำสุดประมาณ ๒๔ องศาเซลเซียส โดยมีอุณหภูมิเฉลี่ยช่วงฤดูร้อน ประมาณ ๒๘.๐๕ องศาเซลเซียส

- ฤดูฝน ระหว่างเดือนกรกฎาคม-กุมภาพันธ์ของปีถัดไป โดยจะมีฝนตกมากที่สุดในเดือนพฤศจิกายน-ธันวาคม ปริมาณน้ำฝนเฉลี่ย ๑,๐๕๐ มิลลิเมตร/ปี มีอุณหภูมิเฉลี่ยช่วงฤดูฝน ประมาณ ๒๐-๓๒ องศาเซลเซียส

## ๑.๔ ลักษณะของดิน

ลักษณะของดินในเขตพื้นที่ตำบลกาหลง มีลักษณะทางกายภาพที่หลากหลาย ประกอบด้วยดินชุดต่างๆ ที่เหมาะสมในการปลูกพืชแต่ละชนิดแตกต่างกันไป แยกเป็นหมู่บ้าน ดังนี้

### หมู่ที่ ๑ บ้านกาหลง ประกอบด้วย

- ชุดดินคลองนกระทุง (Knk)
- ชุดดินสงขลา (Sng)
- ชุดดินฉลุง (CHL)
- ชุดดินโคกเคียน (Ko)
- ชุดดินบางนรา (Ba)

### หมู่ที่ ๒ บ้านป่าไผ่ ประกอบด้วย

- ชุดดินคลองนกระทุง (Knk)
- ชุดดินสงขลา (Sng)
- ชุดดินฉลุง (Chl)
- ชุดดินโคกเคียน (Ko)
- ชุดดินละหาร (Lh)
- ชุดดินรือเสาะ (Ro)
- ชุดดินสายบุรี (Bu)

### หมู่ที่ ๓ บ้านสายบน ประกอบด้วย

- ชุดดินโคกเคียน (Ko)
- ชุดดินสงขลา (Sug)

### หมู่ที่ ๔ บ้านสันคีรี ประกอบด้วย

- ชุดดินคลองนกระทุง (KuK)
- ชุดดินโคกเคียน (Ko)
- ชุดดินฉลุง (Chl)
- ชุดดินละหาร (Lh)
- ชุดดินสงขลา (Sng)
- ชุดดินทุ่งหว้า (Tg)
- ชุดดินควนกาหลง (KK)

ตารางที่ ๑ : แสดงลักษณะทางกายภาพที่สำคัญของชุดดินต่าง ๆ ที่พบในพื้นที่ตำบลกาหลง

ชื่อชุดดิน	เนื้อที่/สีดิน	การระบายน้ำ	คุณสมบัติ
ชุดดินฉลอง (Chl)	ดินร่วนปนทราย/สี น้ำตาลปนเหลือง	ดี	ดินมีศักยภาพในการปลูกพืชป่าน กลางแต่มีข้อจำกัดเกี่ยวกับเป็นดิน ปนทรายความอุดมสมบูรณ์ต่ำจึง ควรปรับปรุงดินโดยใช้ปุ๋ยอินทรีย์
ชุดดินควน กาหลง (KK)	ดินร่วนปนทราย/สี น้ำตาล	ดี	ดินปนทรายและความอุดมสมบูรณ์ ของดินต่ำต้องปรับปรุงบำรุงดิน ด้วยปุ๋ยอินทรีย์วัตถุและปลูกพืช คลุมดินเพื่อรักษาความชื้นในดิน
ชุดดินคลองนก กะทง (Knk)	ดินร่วนปนทราย/สี น้ำตาล	ดี	ดินค่อนข้างเป็นทรายแลความอุดม สมบูรณ์ของอินต่ำต้องปรับปรุง บำรุงดินด้วยปุ๋ยและปุ๋ยเคมีและ ปลูกพืชคลุมดินรักษาความชื้น
ชุดดินละหาร (Lh)	ดินร่วนปนทราย/สี น้ำตาลปนเทา	ดี	ควรปรับปรุงดินด้วยปุ๋ยอินทรีย์ ร่วมกับปุ๋ยอินทรีย์ร่วมกับปุ๋ยเคมี บ้างเพื่อให้ดินร่วนซุยและเพิ่ม ผลผลิต
ชุดดินรือเสาะ (Ro)	ดินร่วนปนทราย แป้ง/สีน้ำตาลหรือสี น้ำตาลปนเหลือง	ดี	ปกติไม่ค่อยมีปัญหาแต่ควรมีการใส่ ปุ๋ย อินทรีย์ร่วมกับปุ๋ยเคมีเพื่อให้ ดินร่วนซุยและเพิ่มผลผลิต
ชุดดินทุ่งหว้า (Tg)	ดินร่วนปนทราย/สี น้ำตาล	ดี	เหมาะในการทำการเกษตรระดับ ปานกลางแต่นื้อดินค่อนข้างเป็น ทรายและความสมบูรณ์ของดินต่ำ ต้องเพิ่มปุ๋ยอินทรีย์และปุ๋ยอินทรีย์ และปุ๋ยเคมี
ชุดดิน ท้ายเหมื่อน (Tim)	ดินร่วนเหนียวปน ทราย/สีน้ำตาล	ดี	ควรบำรุงดินด้วยปุ๋ยอินทรีย์และ ปุ๋ยเคมีและปลูกพืชคลุมดิน
ชุดดินตาขุน (TL)	ดินร่วนปนทราย/สี น้ำตาล	ดี	ดินค่อนข้างเป็นทรายควรใช้ปุ๋ย อินทรีย์ร่วมกับปุ๋ยเคมี เหมาะใน การทำการเกษตรระดับปานกลาง

(ดูรายละเอียดเพิ่มเติมได้ที่ ศูนย์พัฒนาที่ดิน)

**๒.๑ เขตการปกครอง** ตำบลกาหลง มีจำนวนหมู่บ้าน ทั้งหมด ๔ หมู่บ้าน ดังนี้

**ตารางที่ ๒ : แสดงจำนวนและรายชื่อหมู่บ้านในพื้นที่ตำบลกาหลง**

หมู่ที่	ชื่อหมู่บ้าน	ผู้ปกครอง	หมายเหตุ
๑	บ้านกาหลง	นายสมชาย แก้วเขียว	กำนันตำบลกาหลง
๒	บ้านป่าไผ่	นายชอฟวาน ยูโซะ	ผู้ใหญ่บ้าน ม.๒
๓	บ้านสายบน	นายประยัด มณีอร่าม	ผู้ใหญ่บ้าน ม.๓
๔	บ้านประชานิมิตร	นายสุกฤษฎ์ คงขวัญ	ผู้ใหญ่บ้าน ม.๔

**๒.๒ การเลือกตั้ง**

**ตารางที่ ๓ : แสดงจำนวนหน่วยเลือกตั้งภายในพื้นที่ตำบลกาหลง**

หน่วยเลือกตั้งที่	หมู่ที่	ชื่อหมู่บ้าน	สถานที่เลือกตั้ง
๑	๑	บ้านกาหลง	ศูนย์สงเคราะห์ อพปร. บ้านกาหลง
๑	๑	บ้านกาหลง	อาคารโรงทอผ้า
๒	๒	บ้านป่าไผ่	ศูนย์สงเคราะห์บ้านป่าไผ่
๓	๓	บ้านสายบน	ศาลาอเนกประสงค์บ้านสายบน
๔	๔	บ้านประชานิมิตร	ศูนย์ข้อมูลชุมชนบ้านสันคีรี



**๓. ประชากร**

**๓.๑ ข้อมูลเกี่ยวกับประชากร** (ข้อมูลเปรียบเทียบย้อนหลัง ๓-๕ ปี และการคาดการณ์ในอนาคต)

ประชากรในเขตพื้นที่ตำบลกาหลง มีจำนวนครัวเรือนทั้งหมด ๑,๐๕๔ ครัวเรือน มีประชากรทั้งสิ้น ๓,๑๔๕ คน โดยจำแนกเป็น เพศชาย จำนวน ๑,๖๑๑ คน และเพศหญิง จำนวน ๑,๕๓๔ คน

**ตารางที่ ๔ : แสดงจำนวนครัวเรือนและประชากรภายในพื้นที่ตำบลกาหลง**

หมู่ที่	หมู่บ้าน	ครัวเรือน	ชาย	หญิง	รวม	หมายเหตุ
๑	บ้านกาหลง	๔๖๒	๗๑๑	๖๘๓	๑,๓๙๔	
๒	บ้านป่าไผ่	๒๗๐	๔๖๒	๔๓๐	๘๙๒	
๓	บ้านสายบน	๑๓๕	๑๖๘	๑๕๗	๓๒๕	
๔	บ้านประชานิมิตร	๑๘๗	๒๗๐	๒๖๔	๕๓๔	
<b>รวม</b>		<b>๑,๐๕๔</b>	<b>๑,๖๑๑</b>	<b>๑,๕๓๔</b>	<b>๓,๑๔๕</b>	

(ข้อมูลสำนักทะเบียนอำเภอสรีสาคร ณ วันที่ ๒ พฤศจิกายน ๒๕๖๔)

**ตารางที่ ๕ : แสดงจำนวนข้อมูลประชากรเปรียบเทียบย้อนหลัง ๓ ปี และการคาดการณ์ในอนาคตภายในพื้นที่ตำบลกาหลง**

หมู่ที่	หมู่บ้าน	จำนวนประชากร (คน)			การคาดการณ์ในอนาคต
		พ.ศ. ๒๕๖๓	พ.ศ. ๒๕๖๔	พ.ศ. ๒๕๖๕	
๑	บ้านกาหลง	๑,๓๕๙	๑,๓๖๕	๑,๓๗๑	เพิ่มขึ้น
๒	บ้านป่าไผ่	๘๗๗	๘๙๒	๘๗๗	เพิ่มขึ้น
๓	บ้านสายบน	๓๕๑	๓๒๕	๓๓๖	เพิ่มขึ้น
๔	บ้านประชานิมิตร	๕๓๒	๕๓๔	๕๓๔	เพิ่มขึ้น
รวม		๓,๑๑๙	๓,๑๔๕	๓,๑๑๘	เพิ่มขึ้น

(ข้อมูล ณ วันที่ ๒ พฤศจิกายน ๒๕๖๔)

**๓.๒ ช่วงอายุและจำนวนประชากร**

ประชากรในเขตพื้นที่ตำบลกาหลง มีจำนวนทั้งสิ้น ๓,๑๑๔ คน ส่วนใหญ่อยู่ในช่วงวัยกำลังแรงงาน อายุระหว่าง ๒๑ – ๖๐ ปี จำนวน ๒,๑๔๓ คน ช่วงวัยเรียนอายุต่ำกว่า ๒๐ ปี จำนวน ๗๑๐ คน และช่วงวัยสูงอายุ จำนวน ๒๖๕ คน

**ตารางที่ ๖ : แสดงจำนวนข้อมูลประชากรจำแนกตามช่วงอายุ**

ช่วงระหว่างอายุ	จำนวนประชากร (คน)			หมายเหตุ
	ชาย	หญิง	รวม	
ต่ำกว่า ๑๕ ปี	๓๕๙	๓๕๑	๗๑๐	
๑๕ - ๒๐ ปี	๑๗๓	๑๗๗	๓๕๒	
๒๑ - ๓๐ ปี	๒๘๑	๒๔๒	๕๒๓	
๓๑ - ๔๐ ปี	๒๑๘	๒๐๙	๔๒๗	
๔๑ - ๕๐ ปี	๒๑๒	๒๐๑	๔๑๓	
๕๑ - ๖๐ ปี	๑๘๖	๑๗๒	๓๕๘	
๖๑ ปีขึ้นไป	๑๗๘	๑๘๓	๓๖๑	
รวม	๑,๖๑๔	๑,๕๓๐	๓,๑๔๕	

(ข้อมูล ณ วันที่ ๒ พฤศจิกายน ๒๕๖๔)



**๔. ประชากร**

**๔.๑ การศึกษา**

ในเขตพื้นที่รับผิดชอบขององค์การบริหารส่วนตำบลกาหลง มีสถานศึกษาและศูนย์การศึกษา ดังนี้

**๑. โรงเรียนระดับประถมศึกษาสังกัด สพฐ. จำนวน ๓ แห่ง ได้แก่**

๑. โรงเรียนประชาวิทยรังสรรค์ หมู่ที่ ๑ บ้านกาหลง
๒. โรงเรียนบ้านป่าไผ่ หมู่ที่ ๒ บ้านป่าไผ่
๓. โรงเรียนคีรีราษฎร์รังสฤษฎี หมู่ที่ ๔ บ้านประชานิมิตร

ตารางที่ ๗ : แสดงข้อมูลประชาชนที่กำลังศึกษา จำแนกตามระดับการศึกษาและเพศ

หมู่ที่	ก่อนประถมศึกษา		ประถมศึกษา		มัธยมศึกษาตอนต้น		มัธยมศึกษาตอนปลาย		อนุปริญญาหรือเทียบเท่า		ปริญญาตรี	
	ช	ญ	ช	ญ	ช	ญ	ช	ญ	ช	ญ	ช	ญ
๑	๓๓	๓๒	๘๐	๗๕	๒๘	๓๑	๒๓	๒๕	๗	๕	๑๑	๙
๒	๒๕	๓๐	๗๕	๗๗	๓๒	๓๓	๑๙	๒๘	๑๘	๑๕	๑๐	๔
๓	๑๙	๑๒	๓๘	๓๙	๑๑	๑๐	๖	๑๖	๒	๑	๕	๗
๔	๒๐	๒๐	๗๓	๕๕	๔๔	๔๒	๑๗	๑๒	๒๑	๒๗	๘	๑๔
รวม	๘๖	๑๐๗	๔๓๗	๓๙๒	๑๒๖	๑๓๔	๘๓	๑๐๓	๕๕	๕๑	๓๕	๓๘

ตารางที่ ๘ : แสดงข้อมูลประชาชน จำแนกตามระดับการศึกษาสูงสุดและเพศ (ไม่รวมที่กำลังศึกษา)

หมู่ที่	ประถมศึกษา (ป.๑ - ป.๖)		ม.ต้น (ม.๑ - ๓)		ม.ปลาย (ม.๔-๖,ปวช.)		อนุปริญญา (ปวส.ปวท.)		ปริญญาตรี		สูงกว่าปริญญาตรี	
	ช	ญ	ช	ญ	ช	ญ	ช	ญ	ช	ญ	ช	ญ
๑	๔๙	๕๓	๒๔	๑๙	๑๕	๑๘	๑๑	๑๗	๓	๒	-	-
๒	๖๒	๗๘	๓๐	๒๗	๒๕	๒๙	๘	๑๖	๔	๓	๑	-
๓	๓๔	๔๑	๑๙	๑๙	๑๐	๑๓	๒	๔	๒	๔	-	-
๔	๑๔๒	๑๓๗	๙๒	๙๒	๒๕	๔๐	๒๐	๑๗	๓	๒	-	-
รวม	๓๖๘	๔๐๑	๒๐๕	๒๐๕	๑๐๗	๑๓๗	๔๓	๕๖	๑๒	๑๑	๑	-

ตารางที่ ๙ : แสดงข้อมูลประชาชนที่ไม่ได้รับการศึกษา จำแนกตามอายุ

หมู่ที่	อายุ ๑๕ - ๑๔ ปี			อายุ ๒๕ - ๕๙ ปี		
	รวม	ช	ญ	รวม	ช	ญ
๑	๒๐	๙	๑๑	๗๗	๓๑	๔๖
๒	๒๐	๗	๑๓	๙๔	๔๐	๕๔
๓	๔	๒	๒	๕๖	๒๒	๓๔
๔	-	-	-	๗๘	๓๐	๔๘
รวม	๕๖	๒๓	๓๓	๔๔๑	๑๘๒	๒๕๙

๒. ศูนย์พัฒนาเด็กเล็ก จำนวน ๔ แห่ง ได้แก่

- |  |                           |
|--|---------------------------|
| ๑. ศูนย์พัฒนาเด็กเล็กสิรินธร ๕         | หมู่ที่ ๑ บ้านกาหลง       |
| ๒. ศูนย์พัฒนาเด็กเล็กบ้านป่าไผ่        | หมู่ที่ ๒ บ้านป่าไผ่      |
| ๓. ศูนย์พัฒนาเด็กเล็กก่อนเกณฑ์วัดกาหลง | หมู่ที่ ๓ บ้านสายบน       |
| ๔. ศูนย์พัฒนาเด็กเล็กบ้านสันคีรี       | หมู่ที่ ๔ บ้านประชานิมิตร |

๓. ศูนย์การเรียนรู้ชุมชน (กศน.ตำบล) จำนวน ๑ แห่ง ได้แก่

๑. กศน.ตำบลกาหลง หมู่ที่ ๒ บ้านป่าไผ่

๔. ศูนย์การศึกษาอิสลามและอบรมจริยธรรมประจำมัสยิด (ตาดีกา) จำนวน ๓ แห่ง

- |                       |                           |
|-----------------------|---------------------------|
| ๑. ตาดีกาบาลาคูลอามาน | หมู่ที่ ๑ บ้านกาหลง       |
| ๒. ตาดีกาตารุสสาลาม   | หมู่ที่ ๒ บ้านป่าไผ่      |
| ๓. ตาดีกานูรูลฮูดดา   | หมู่ที่ ๔ บ้านประชานิมิตร |

#### ๔.๒ สาธารณสุข

ตำบลกาหลง มีโรงพยาบาลส่งเสริมสุขภาพตำบล จำนวน ๑ แห่ง ได้แก่ โรงพยาบาลส่งเสริมสุขภาพตำบลบ้านป่าไผ่ หมู่ที่ ๒ ตำบลกาหลง และมีศูนย์สาธารณสุขมูลฐาน (ศสมช.) ประจำหมู่บ้าน จำนวน ๑ แห่ง และโรงพยาบาลศรีสาคร ซึ่งเป็นโรงพยาบาลประจำอำเภอสรีสาคร

#### ๔.๓ อาชญากรรม

ปัญหาด้านอาชญากรรมในตำบลกาหลง ส่วนใหญ่เกิดจากปัญหาทางสังคม เช่น ยาเสพติด

#### ๔.๔ ยาเสพติด

ปัญหาด้านยาเสพติดในพื้นที่ตำบลกาหลง ได้มีการระดมความคิด เพื่อแก้ปัญหาดังกล่าวของหลายๆ ภาคส่วนในพื้นที่ และได้มีการดำเนินการตามมาตรการต่างๆ เช่น การคัดกรองผู้เสพ การส่งตัวเพื่อเข้ารับการรักษา เป็นต้น

#### ๔.๕ การสังคมสงเคราะห์

องค์การบริหารส่วนตำบลกาหลง ได้สงเคราะห์เบี้ยยังชีพผู้สูงอายุ ผู้พิการ และผู้ป่วยเอดส์ รวมถึงมีการดำเนินการเกี่ยวกับด้านการสังคมสงเคราะห์ เช่น การปรับปรุงที่อยู่อาศัยของผู้พิการ เป็นต้น

### ๕. ระบบบริการพื้นฐาน

#### ๕.๑ การคมนาคมขนส่ง

ตำบลกาหลง มีการคมนาคมขนส่งทางรถยนต์เป็นเส้นทางหลัก โดยมีทางหลวงแผ่นดินใช้สัญจรระหว่างอำเภอ ได้แก่ ทางหลวงแผ่นดินจากอำเภอสรีสาคร ถนนสายศรีสาคร – ตะบิงตี่ง และมีถนนที่ใช้สัญจรภายในเขตพื้นที่ตำบลกาหลง ดังนี้

ตารางที่ ๑๐ : แสดงข้อมูลถนนที่ใช้สัญจรภายในเขตพื้นที่ตำบลกาหลง

หมู่ที่	ถนนลาดยาง	ถนนคอนกรีต	ถนนลูกรัง	ที่จอดรถ/แห่ง
ม.๑ บ้านกาหลง	สายกาหลง – ป่าไผ่ สายนิคม – สันติสุข สายไอร์วอ – สันติสุข	สายบ้านกาหลง – เข้าสวน สายบ้านกาหลง – ขึ้นเขื่อน	ซอยในหมู่บ้าน	นิคม / ๙ แห่ง
ม.๒ บ้านป่าไผ่	สายภายในหมู่บ้าน สายป่าไผ่ – บ้านยี่สิบ	สายภายในหมู่บ้าน	สายบ้านใหม่ สายมัสยิด – วัด สายป่าไผ่ – ไอร์รามา สายบ้านยี่สิบ – สายบน สายป่าไผ่ – ดันนาว สายป่าไผ่ – โคกสะตอ สายภายในหมู่บ้าน	อบต./ ๑ แห่ง
ม.๓ บ้านสายบน	สายกาหลง – สายบน	สายบ้านสายบน - เขื่อน	สายบน – เขื่อน	อบต. / ๑ แห่ง
ม.๔ บ้านประชามิตร	สายบ้านสันคีรี – บายี	สันคีรี – โคกโพธิ์สันติ นิคมสันคีรี – โคกโพธิ์ อบต.	โคกโพธิ์สันติ – ไอร์จือณะ สายภายในหมู่บ้าน	อบต./ ๑ แห่ง



### ๕.๒ การไฟฟ้า

ในพื้นที่ตำบลกาหลง มีไฟฟ้าเข้าถึงทั้ง ๔ หมู่บ้าน ประชาชนมีไฟฟ้าใช้ จำนวน ๘๖๐ ครัวเรือน มีไฟฟ้าส่องสว่างสาธารณะ จำนวน ๖๐ จุด ที่ยังไม่มีไฟฟ้าใช้เนื่องจากเป็นบ้านที่กำลังก่อสร้างใหม่และแยกบ้านอยู่ในสถานที่ห่างไกลจากชุมชน

### ๕.๓ การประปา

ในพื้นที่องค์การบริหารส่วนตำบลกาหลง ได้รับงบประมาณเงินอุดหนุนเพื่อสร้างระบบประปาภูเขาของตำบลกาหลง ส่วนการใช้น้ำเพื่อการอุปโภคและบริโภคของประชาชนในพื้นที่ ส่วนใหญ่ใช้น้ำจากบ่อน้ำตื้นประปาภูเขา และประปาหมู่บ้าน สำหรับบางพื้นที่ที่ยังไม่มีประปาใช้ อาศัยขุดบ่อน้ำขึ้นใช้เองในแต่ละครัวเรือน

### ๕.๔ โทรศัพท์

ในพื้นที่องค์การบริหารส่วนตำบลกาหลง ได้ดำเนินการจัดซื้อเครื่องรับ-ส่ง วิทยุสื่อสาร พร้อมติดตั้งระบบเสียงตามสายประจำหมู่บ้าน รวมถึงมีสัญญาฉบับให้บริการโทรศัพท์มือถือถือทุกระบบ

### ๕.๕ ไปรษณีย์หรือการสื่อสารหรือการขนส่ง และวัสดุ ครุภัณฑ์

ในพื้นที่องค์การบริหารส่วนตำบลกาหลง ไม่มีหน่วยบริการไปรษณีย์หรือการสื่อสาร แต่มีบริการขนส่งสิ่งของ พัสดุ ครุภัณฑ์และวัสดุอื่นๆ จากที่ทำการไปรษณีย์สาขาศรีสาคร รวมถึงมีบริการอำนวยความสะดวกในการขนส่งสิ่งของต่างๆ จากองค์กรเอกชน เช่น บริษัทเคอรี่ เอ็กซ์เพรส ประเทศไทย เป็นต้น

## ๖. ระบบเศรษฐกิจ

เศรษฐกิจโดยทั่วไปขององค์การบริหารส่วนตำบลกาหลง ขึ้นอยู่กับผลผลิตทางการเกษตรเป็นสำคัญ อาชีพหลัก คือ การประกอบอาชีพเกษตรกรรม ได้แก่ การทำสวนยางพารา การสวนผลไม้ รองลงมาได้แก่ อาชีพเลี้ยงสัตว์ อาชีพรับจ้าง อาชีพอิสระและอาชีพอื่นๆ

### ๖.๑ การเกษตร

ตำบลกาหลง มีจำนวนครัวเรือนที่ทำการเกษตร จำนวน ๗๘๐ ครัวเรือน มีพื้นที่ทำการเกษตร ๓๙,๐๔๓ ไร่

ตารางที่ ๑๑ : แสดงข้อมูลการเกษตร

หมู่ที่	ลองกอง		ทุเรียน		มังคุด		มะพร้าว		ยางพารา		ข้าว		พืชไร่ อื่น ๆ
	ครัวเรือน/ไร่	ครัวเรือน/ไร่	ครัวเรือน/ไร่	ครัวเรือน/ไร่	ครัวเรือน/ไร่	ครัวเรือน/ไร่	ครัวเรือน/ไร่	ครัวเรือน/ไร่	ครัวเรือน/ไร่	ครัวเรือน/ไร่	ครัวเรือน/ไร่		
๑	๗๘	๔๐	๒๑	๑๕	๘	๑๐	-	-	๑๗๐	๖,๖๔๘	-	-	-
๒	๓๙	๖๒	๑๒	๑๐	๖	๙	-	-	๑๕๐	๔,๐๒๐	-	-	-
๓	๑๕	๙	๑๕	-	๖	๑๐	-	-	๖๐	๓,๐๑๗	-	-	-
๔	๒๖	๑๐๕	๒๐	๓๘	๔	๑๕	-	-	๗๐	๒,๐๘๙	-	-	-
รวม	๑๕๘	๓๗๙	๖๘	๑๒๘	๒๔	๔๔	-	-	๔๕๐	๑๕,๗๗๘	-	-	-

### ๖.๒ การประมง

ตารางที่ ๑๒ : แสดงข้อมูลการประมง

ลักษณะข้อมูล	จำนวนพื้นที่ดำเนินการ (บ่อ)				รวม
	หมู่ที่ ๑	หมู่ที่ ๒	หมู่ที่ ๓	หมู่ที่ ๔	
เลี้ยงปลาทับทิมในกระชัง	๓	๓	๔	-	๑๐
เลี้ยงปลาดุกในบ่อดิน	๔	๑	๒	๑	๘

### ๖.๓ การปลูกสัตว์

การเลี้ยงส่วนใหญ่เป็นการเลี้ยงเพื่อบริโภค และเป็นการเลี้ยงแบบดั้งเดิมโดยการไล่ต้อนลงทุ่งนาและเลี้ยงในสวนยางพารา

#### ตารางที่ ๑๓ : แสดงข้อมูลการประมง

หมู่ที่	วัว		ควาย		แพะ		แกะ		ไก่		เป็ด		ห่าน	
	ครัวเรือน/ตัว	ครัวเรือน/ตัว	ครัวเรือน/ตัว	ครัวเรือน/ตัว	ครัวเรือน/ตัว	ครัวเรือน/ตัว	ครัวเรือน/ตัว	ครัวเรือน/ตัว	ครัวเรือน/ตัว	ครัวเรือน/ตัว	ครัวเรือน/ตัว	ครัวเรือน/ตัว	ครัวเรือน/ตัว	ครัวเรือน/ตัว
๑	๒๑	๓๖	-	-	๓	๓	-	-	๕๐	๑๐๒	๒๐	๘๐	-	-
๒	๔๐	๒๑๔	๒	๑๑	๑๐	๓๘	๒	๘	๑๒๕	๑,๓๖๒	๕๙	๕๗๘	๕	๒๐
๓	๒๖	๑๓๖	๒	๑๑	๑๑	๔๐	-	-	๖๖	๕๔๔	๔๘	๒๕๐	๕	๑๔
๔	๓๘	๑๕๓	๑	๒	๓	๑๒	-	-	๑๙๘	๑,๓๔๕	๕๒	๕๕๖	๑	๒
<b>รวม</b>	<b>๑๘๒</b>	<b>๙๒๙</b>	<b>๑๑</b>	<b>๕๒</b>	<b>๕๔</b>	<b>๑๗๕</b>	<b>๙</b>	<b>๒๘</b>	<b>๖๔๑</b>	<b>๔,๕๘๙</b>	<b>๓๒๖</b>	<b>๒,๑๑๔</b>	<b>๑๘</b>	<b>๕๗</b>

### ๖.๔ การบริการ

ในพื้นที่องค์การบริหารส่วนตำบลกาหลง มีการให้บริการด้านการค้าขาย ผลผลิตทางการเกษตร เช่น ทุเรียน ลองกอง สะตอ และอื่นๆ รวมถึงการบริการในด้านต่างๆ ดังนี้

- ร้านน้ำชา จำนวน ๘ แห่ง
- ร้านขายของชำ จำนวน ๑๐ แห่ง
- ร้านซ่อมรถ จำนวน ๔ แห่ง
- ปั๊มน้ำมัน (ปั๊มหลอด) จำนวน ๓ แห่ง
- ศูนย์บริการอินเทอร์เน็ตประจำตำบล จำนวน ๑ แห่ง
- ที่อ่านหนังสือพิมพ์ประจำหมู่บ้าน จำนวน ๔ แห่ง

### ๖.๕ การท่องเที่ยว

ในพื้นที่องค์การบริหารส่วนตำบลกาหลง ไม่มีแหล่งท่องเที่ยวที่สำคัญ แต่มีแหล่งธรรมชาติที่สำคัญ ได้แก่ น้ำตกแองกะลา มีความสวยงามตามธรรมชาติ สงบเงียบ สายน้ำที่ไหลตลอดปี ซึ่งในอนาคตจะพัฒนาให้เป็นแหล่งพักผ่อนของประชาชนในตำบลกาหลงได้

### ๖.๖ อุตสาหกรรม

ในพื้นที่องค์การบริหารส่วนตำบลกาหลง ไม่มีอุตสาหกรรมขนาดใหญ่ มีเพียงวิสาหกิจชุมชนขนาดเล็กเท่านั้น เช่น วิสาหกิจชุมชนแปรรูปผลผลิตทางการเกษตร เป็นต้น

### ๖.๗ การพาณิชย์และกลุ่มอาชีพ

ในพื้นที่องค์การบริหารส่วนตำบลกาหลง ได้มีการรวมกลุ่มต่างๆ ในพื้นที่หมู่บ้าน เพื่อเป็นการสร้างงาน สร้างรายได้เสริมในครัวเรือน ดังนี้

- กลุ่มแม่บ้านทำขนมอิสลามบ้านใหม่ หมู่ที่ ๒
- กลุ่มทำน้ำมันนวดสมุนไพรบ้านสายบน หมู่ที่ ๓
- กลุ่มผู้สูงอายุบ้านประชานิมิตร หมู่ที่ ๔
- กลุ่มกองทุนสัจจะหมู่บ้าน หมู่ที่ ๑, ๒, ๓, ๔

### ๖.๘ แรงงาน

ข้อมูลด้านแรงงานของตำบลกาหลง ร้อยละ ๘๓ เป็นแรงงานในภาคเกษตรกรรม ทำสวนผลไม้ สวนยางพารา ส่วนแรงงานร้อยละ ๑๗ เป็นแรงงานประเภทต่าง ๆ เช่น รับจ้าง ค้าขาย รับราชการ เป็นต้น

## ๗. ศาสนา ประเพณี วัฒนธรรม

### ๗.๑ การนับถือศาสนา

ประชากรตำบลกาหลง ร้อยละ ๕๓ นับถือศาสนาพุทธ และร้อยละ ๔๗ นับถือศาสนาอิสลาม โดยในพื้นที่ตำบลกาหลงมีสถานที่ประกอบศาสนกิจในแต่ละศาสนา ดังนี้

- |                          |                     |                 |
|--------------------------|---------------------|-----------------|
| <b>๑. วัด</b>            | <b>จำนวน ๒ แห่ง</b> | <b>ได้แก่</b>   |
| - วัดกาหลงธรรมาราม       | หมู่ที่ ๑           | บ้านกาหลง       |
| - วัดป่าไผ่              | หมู่ที่ ๒           | บ้านป่าไผ่      |
| <b>๒. สำนักสงฆ์</b>      | <b>จำนวน ๑ แห่ง</b> | <b>ได้แก่</b>   |
| - สำนักสงฆ์บ้านสายบน     | หมู่ที่ ๓           | บ้านสายบน       |
| <b>๓. มัสยิด</b>         | <b>จำนวน ๓ แห่ง</b> | <b>ได้แก่</b>   |
| - มัสยิดบิลาตุลอมาน      | หมู่ที่ ๑           | บ้านกาหลง       |
| - มัสยิดดารุสลาม         | หมู่ที่ ๒           | บ้านป่าไผ่      |
| - มัสยิดนุรุลฮูดา        | หมู่ที่ ๔           | บ้านประชานิมิตร |
| <b>๔. บาราเซาะห์</b>     | <b>จำนวน ๑ แห่ง</b> | <b>ได้แก่</b>   |
| - บาราเซาะห์ไอร์วอ       | หมู่ที่ ๑           | บ้านกาหลง       |
| - บาราเซาะห์กาหลง        | หมู่ที่ ๑           | บ้านกาหลง       |
| - บาราเซาะห์สามแยก       | หมู่ที่ ๒           | บ้านป่าไผ่      |
| <b>๕. โรงเรียนตาดีกา</b> | <b>จำนวน ๓ แห่ง</b> | <b>ได้แก่</b>   |
| - ตาดีกาบิลาตุลอมาน      | หมู่ที่ ๑           | บ้านกาหลง       |
| - ตาดีกาดารุสลาม         | หมู่ที่ ๒           | บ้านป่าไผ่      |
| - ตาดีกานุรุลฮูดา        | หมู่ที่ ๔           | บ้านประชานิมิตร |

### ๗.๒ ประเพณีและงานประจำปี

เนื่องจากพื้นที่ตำบลกาหลงเป็นพื้นที่พหุวัฒนธรรม จึงมีประเพณีทั้ง ๒ ศาสนา ศาสนาพุทธ ได้แก่ ประเพณีสงกรานต์ ประเพณีลอยกระทง ประเพณีแห่เทียนเข้าพรรษา ประเพณีวันสารทเดือนสิบ ประเพณีชักพระ เป็นต้น ส่วนศาสนาอิสลาม ได้แก่ ประเพณีกวนอาซูรอ ประเพณีวันเมาลิต ประเพณีเดือนรอมฎอน งานอีฎิ้ลฟิตรี งานอีฎิ้ลอฎฮา ประเพณีการเข้าสุนัต เป็นต้น

### ๗.๓ ภูมิปัญญาท้องถิ่น ภาษาถิ่น

#### ๑. ภูมิปัญญาท้องถิ่น

การทอผ้าพื้นบ้าน การจักสานกระเป๋าย่านลิเภา

#### ๒. ภาษาถิ่น

ประชาชนในพื้นที่ตำบลกาหลง มีการใช้ภาษาในการสื่อสาร ๒ ภาษา ได้แก่ ภาษาใต้ถิ่น และภาษามลายูถิ่น (ยาวิ)

### ๗.๔ สินค้าพื้นเมืองและของที่ระลึก

ทุเรียนบ้านกาหลง ปลายั้ม ผ้าทอกาหลง กระเป๋าย่านลิเภา

## ๘. ทรัพยากรธรรมชาติ

### ๘.๑ แหล่งน้ำ

แหล่งน้ำในเขตพื้นที่องค์การบริหารส่วนตำบลกาหลง มีแหล่งน้ำธรรมชาติและแหล่งน้ำที่สร้างขึ้นสามารถนำมาใช้ประโยชน์ เพื่ออุปโภคบริโภค และภาคการเกษตร ดังนี้

#### แหล่งน้ำธรรมชาติ

- |                    |                   |
|--------------------|-------------------|
| ๑. บ้านกาหลง       | ได้แก่ คลอง ๑ สาย |
| ๒. บ้านป่าไม้      | ได้แก่ คลอง ๒ สาย |
| ๓. บ้านสายบน       | ได้แก่ คลอง ๓ สาย |
| ๔. บ้านประชานิมิตร | ได้แก่ คลอง ๒ สาย |

นอกจากนี้ยังมีแหล่งน้ำอื่นๆ เช่น ลำห้วย ๒๒ สาย หนองน้ำ ๓ แห่ง ซึ่งแหล่งน้ำทุกแห่งมีน้ำไหลเวียนตลอดทั้งปี

#### แหล่งน้ำที่สร้างขึ้น

- |               |          |
|---------------|----------|
| ๑. ฝาย        | ๗ แห่ง   |
| ๒. บ่อน้ำตื้น | ๑๐๐ แห่ง |
| ๓. สระน้ำ     | ๑๐ แห่ง  |
| ๔. บ่อโยก     | ๒ บ่อ    |

### ๘.๒ ป่าไม้

พื้นที่ป่าในตำบลกาหลงเป็นป่าดิบชื้น ประมาณ ๔๒,๕๕๑ ไร่ มีภูเขาสูงชันซึ่งเป็นพื้นที่ป่าต้นน้ำ โดยพื้นที่ป่าส่วนใหญ่จะอยู่ในเขตรับผิดชอบของนิคมสร้างตนเองศรีสาคร และเขตรักษาพันธุ์ไม้ที่ ๑๒ นราธิวาส พันธุ์ไม้ที่สำคัญ ได้แก่ ต้นพิกุล ต้นตะเคียน เป็นต้น

### ๘.๓ ภูเขา

มีเทือกเขาสันกาลาคีรี อยู่ทางทิศตะวันตกเฉียงใต้ของพื้นที่ตำบลกาหลง

### ๘.๔ ทรัพยากรธรรมชาติที่สำคัญขององค์กรปกครองส่วนท้องถิ่น

ทรัพยากรธรรมชาติในพื้นที่ตำบลกาหลง ทั้งทรัพยากรน้ำ ป่าไม้ สัตว์ป่ายังอุดมสมบูรณ์ ประชาชนสามารถนำมาใช้ประโยชน์ เพื่ออุปโภคบริโภค และภาคการเกษตร

### ๙. อื่นๆ (ไม่มี)

## ส่วนที่ ๒

### ยุทธศาสตร์องค์กรปกครองส่วนท้องถิ่น

\*\*\*\*\*

#### ๑. ความสัมพันธ์ระหว่างแผนพัฒนาระดับมหภาค

ในการกระจายอำนาจการบริหารของรัฐไปสู่องค์กรปกครองส่วนท้องถิ่นดังกล่าว ตามพระราชบัญญัติกำหนดแผนและขั้นตอนการกระจายอำนาจ พ.ศ. ๒๕๔๒ ได้กำหนดรายละเอียดเกี่ยวกับขั้นตอนและกระบวนการในการถ่ายโอนภารกิจ งบประมาณ และอัตรากำลังของราชการส่วนกลางและราชการส่วนภูมิภาคไปให้แก่องค์กรปกครองส่วนท้องถิ่น โดยมีกำหนดระยะเวลาและเงื่อนไขที่ระบุไว้อย่างชัดเจนว่า ในอนาคตอันใกล้นี้้องค์กรปกครองส่วนท้องถิ่นจะได้รับการจัดสรรงบประมาณในสัดส่วนที่สูงขึ้น มีอัตรากำลังมากขึ้น รวมทั้งมีภารกิจและหน้าที่ความรับผิดชอบที่เพิ่มขึ้นตามกันไปด้วย

จากผลการเปลี่ยนแปลงดังกล่าว จึงมีความจำเป็นอย่างยิ่งที่องค์กรปกครองส่วนท้องถิ่นทุกแห่งจะต้องมีการเตรียมการเพื่อรองรับมาตรการในการถ่ายโอนภารกิจ งบประมาณและอัตรากำลังจากหน่วยงานส่วนกลางและส่วนภูมิภาคตามที่กฎหมายกำหนด เพื่อที่จะสามารถปฏิบัติภารกิจตามที่ได้รับมอบหมายได้อย่างมีประสิทธิภาพ ซึ่งหมายความว่า องค์กรปกครองส่วนท้องถิ่นจะต้องเร่งกำหนดจุดมุ่งหมายหรือทิศทางในการพัฒนาของตนให้ชัดเจน มีการกำหนดยุทธศาสตร์และแนวทางการพัฒนาที่สอดคล้องกับจุดมุ่งหมายในการพัฒนาอย่างเป็นระบบ โดยมีความครอบคลุมภารกิจการพัฒนาในทุกๆ ด้าน อันเป็นการแสดงให้เห็นถึงความพร้อมและศักยภาพขององค์กรปกครองส่วนท้องถิ่นที่จะสามารถบริหารงานในความรับผิดชอบตามที่ราชการส่วนกลางและราชการส่วนภูมิภาคจะถ่ายโอนมาให้ได้อย่างมีประสิทธิภาพ

แผนยุทธศาสตร์การพัฒนาจึงถือเป็นเครื่องมือสำคัญอย่างยิ่งที่จะช่วยสนับสนุนในการวิเคราะห์สภาพปัญหา/ความต้องการขององค์การบริหารส่วนตำบล เพื่อนำไปสู่การกำหนดจุดมุ่งหมายในการพัฒนา การกำหนดภารกิจ และแนวทางการดำเนินงานเพื่อนำไปสู่จุดมุ่งหมายดังกล่าวอย่างเป็นระบบ ซึ่งจะช่วยให้การกำหนดแผนงาน/โครงการ มีทิศทางที่สอดคล้องและประสาน สนับสนุนในจุดมุ่งหมายร่วมกัน ซึ่งนอกจากจะทำให้ปัญหา/ความต้องการได้รับการตอบสนองอย่างเหมาะสมแล้ว ยังเป็นการบริหารทรัพยากรที่มีอยู่อย่างจำกัดให้เกิดประโยชน์สูงสุดในขณะเดียวกันด้วย

หลักการสำคัญที่ถือเป็นหัวใจของการจัดทำแผนยุทธศาสตร์การพัฒนาก็คือ การกำหนดจุดมุ่งหมายการพัฒนาและการกำหนดแนวทางการพัฒนาที่จะนำไปสู่การบรรลุผลตามจุดมุ่งหมายที่กำหนดไว้ ทั้งนี้เพราะหากไม่มีจุดมุ่งหมายในการพัฒนาที่ชัดเจนแล้ว การบริหารงานก็จะเป็นการแก้ไขปัญหาเฉพาะหน้าไปเรื่อยๆ เมื่อมีปัญหาอย่างซ้ำซ้อนและไม่มีที่สิ้นสุดแล้ว ยังอาจทำให้ปัญหามีความรุนแรงมากขึ้นจนเกินศักยภาพและแก้ไขได้ ดังนั้น การจัดทำแผนยุทธศาสตร์การพัฒนาในครั้งนี้ จึงเป็นโอกาสอันดีที่จะได้กำหนดจุดมุ่งหมายและแนวทางการพัฒนาที่สอดคล้องกับสภาพปัญหา ความต้องการ และศักยภาพอย่างเป็นระบบ ซึ่งนอกจากจะเป็นการพัฒนาประสิทธิภาพในการบริหารจัดการภายใต้ทรัพยากรที่มีอยู่อย่างจำกัดแล้ว ยังเป็นการเตรียมความพร้อมเพื่อรองรับการถ่ายโอนภารกิจจากหน่วยงานส่วนกลางและส่วนภูมิภาคอีกทางหนึ่งด้วย

### ๑.๑ แผนยุทธศาสตร์ชาติ ๒๐ ปี (พ.ศ. ๒๕๖๖ – ๒๕๘๐)

ในการที่จะบรรลุวิสัยทัศน์และทำให้ประเทศไทยพัฒนาไปสู่อนาคตที่พึงประสงค์นั้น จำเป็นจะต้องมีการวางแผนและกำหนดยุทธศาสตร์การพัฒนาในระยะยาว และกำหนดแนวทางการพัฒนาของทุกภาคส่วนให้ขับเคลื่อนไปในทิศทางเดียวกัน ดังนั้น จึงจำเป็นต้องกำหนดยุทธศาสตร์ชาติในระยะยาว เพื่อถ่ายทอดแนวทางการพัฒนาสู่การปฏิบัติในแต่ละช่วงเวลาอย่างต่อเนื่องและมีการบูรณาการ และสร้างความเข้าใจถึงอนาคตของประเทศไทยร่วมกัน และเกิดการรวมพลังของทุกภาคส่วนในสังคมทั้งประชาชน เอกชน ประชาสังคม ในการขับเคลื่อนการพัฒนาเพื่อการสร้างและรักษาไว้ซึ่งผลประโยชน์แห่งชาติและบรรลุวิสัยทัศน์ “ประเทศไทยมีความมั่นคง มั่งคั่ง ยั่งยืน เป็นประเทศพัฒนาแล้ว ด้วยการพัฒนาตามหลักปรัชญาของเศรษฐกิจพอเพียง” หรือคติพจน์ประจำชาติ “มั่นคง มั่งคั่ง ยั่งยืน” เพื่อให้ประเทศมีขีดความสามารถในการแข่งขัน มีรายได้สูงอยู่ในกลุ่มประเทศพัฒนาแล้ว คนไทยมีความสุข อยู่ดี กินดี สังคมมีความมั่นคงเสมอภาคและเป็นธรรม ซึ่งยุทธศาสตร์ชาติที่จะใช้เป็นกรอบแนวทางการพัฒนาในระยะ ๒๐ ปีต่อจากนี้ไปประกอบด้วย ๖ ยุทธศาสตร์ ได้แก่

#### ๑) ยุทธศาสตร์ด้านความมั่นคง

มีเป้าหมายทั้งในการสร้างเสถียรภาพภายในประเทศและช่วยลดและป้องกันภัยคุกคามจากภายนอก รวมทั้งสร้างความเชื่อมั่นในกลุ่มประเทศอาเซียนและประชาคมโลกที่มีต่อประเทศไทย กรอบแนวทางที่ต้องให้ความสำคัญ อาทิ

(๑) การเสริมสร้างความมั่นคงของสถาบันหลักและการปกครองระบอบประชาธิปไตยอันมีพระมหากษัตริย์ทรงเป็นประมุข

(๒) การปฏิรูปกลไกการบริหารประเทศและพัฒนาความมั่นคงทางการเมือง ขจัดคอร์รัปชัน สร้างความเชื่อมั่นในกระบวนการยุติธรรม

(๓) การรักษาความมั่นคงภายในและความสงบเรียบร้อยภายใน ตลอดจนการบริหารจัดการความมั่นคงชายแดนและชายฝั่งทะเล

(๔) การพัฒนาระบบ กลไก มาตรการและความร่วมมือระหว่างประเทศทุกระดับ และรักษาคุณภาพความสัมพันธ์กับประเทศมหาอำนาจ เพื่อป้องกันและแก้ไขปัญหาความมั่นคงรูปแบบใหม่

(๕) การพัฒนาเสริมสร้างศักยภาพการผนึกกำลังป้องกันประเทศ การรักษาความสงบเรียบร้อยภายในประเทศสร้างร่วมมือกับประเทศเพื่อนบ้านและมิตรประเทศ

(๖) การพัฒนาระบบการเตรียมพร้อมแห่งชาติและ ระบบบริหารจัดการภัยพิบัติ รักษาความมั่นคงของฐานทรัพยากรธรรมชาติ สิ่งแวดล้อม

(๗) การปรับกระบวนการท างานของกลไกที่เกี่ยวข้องจากแนวตั้งสู่แนวนานมากขึ้น

#### ๒) ยุทธศาสตร์ด้านการสร้างความสามารถในการแข่งขัน

เพื่อให้ประเทศไทยสามารถพัฒนาไปสู่การเป็นประเทศพัฒนาแล้ว ซึ่งจำเป็นต้องยกระดับผลิตภาพการผลิตและการใช้นวัตกรรมในการเพิ่มความสามารถในการแข่งขันและการพัฒนาอย่างยั่งยืนทั้งในสาขาอุตสาหกรรม เกษตรและบริการ การสร้างความมั่นคงและปลอดภัยด้านอาหาร การเพิ่มขีดความสามารถทางการค้าและการเป็นผู้ประกอบการ รวมทั้งการพัฒนาฐานเศรษฐกิจแห่งอนาคต ทั้งนี้ภายใต้กรอบการปฏิรูปและพัฒนาปัจจัยเชิงยุทธศาสตร์ทุกด้าน อันได้แก่โครงสร้างพื้นฐานและระบบโลจิสติกส์ วิทยาศาสตร์ เทคโนโลยีและนวัตกรรม การพัฒนาทุนมนุษย์ และการบริหารจัดการทั้งในภาครัฐและภาคธุรกิจเอกชน กรอบแนวทางที่ต้องให้ความสำคัญ อาทิ

(๑) การพัฒนาสมรรถนะทางเศรษฐกิจ ได้แก่ การรักษาเสถียรภาพเศรษฐกิจและสร้างความเชื่อมั่น การส่งเสริมการค้าและการลงทุนที่อยู่บนการแข่งขันที่เป็นธรรมและรับผิดชอบต่อสังคม ตลอดจนการพัฒนาประเทศสู่ความเป็นชาติการค้าเพื่อให้ได้ประโยชน์จากห่วงโซ่มูลค่าในภูมิภาค และเป็นการยกระดับไปสู่ส่วนบนของห่วงโซ่มูลค่ามากขึ้น

(๒) การพัฒนาภาคการผลิตและบริการ บนฐานของการพัฒนานวัตกรรมและมีความเป็นมิตรต่อสิ่งแวดล้อม โดยมีการใช้ดิจิทัลและการค้าที่เข้มข้นเพื่อสร้างมูลค่าเพิ่มและขยายกิจกรรมการผลิตและบริการ โดยมุ่งสู่ความเป็นเลิศในระดับโลกและในระดับภูมิภาคในอุตสาหกรรมหลายสาขา และในภาคบริการที่หลากหลายตามรูปแบบการดำเนินชีวิตและการดำเนินธุรกิจที่เปลี่ยนไป รวมทั้งเป็นแหล่งอาหารคุณภาพ สะอาดและปลอดภัยของโลก

- ภาคเกษตร โดยเสริมสร้างฐานการผลิตให้เข้มแข็งและยั่งยืน เพิ่มขีดความสามารถในการแข่งขันของภาคเกษตรส่งเสริมเกษตรกรรายย่อยให้ปรับไปสู่การทำเกษตรยั่งยืนที่เป็นมิตรกับสิ่งแวดล้อมและรวมกลุ่มเกษตรกรในการพัฒนาอาชีพที่เข้มแข็ง และการพัฒนาสินค้าเกษตรที่มีศักยภาพและอาหารคุณภาพ สะอาด และปลอดภัย

- ภาคอุตสาหกรรม โดยพัฒนาอุตสาหกรรมศักยภาพ ยกย่องการพัฒนาอุตสาหกรรมปัจจุบันที่มีศักยภาพสูง และพัฒนาอุตสาหกรรมอนาคตที่มีศักยภาพ โดยการใช้ดิจิทัลและการค้ามาเพิ่มมูลค่าและยกระดับห่วงโซ่มูลค่าในระดับสูงขึ้น

- ภาคบริการ โดยขยายฐานการบริการให้มีความหลากหลาย มีความเป็นเลิศและเป็นมิตรต่อสิ่งแวดล้อม โดยการยกระดับบริการที่เป็นฐานรายได้เดิม เช่น การท่องเที่ยว และพัฒนาให้ประเทศไทยเป็นศูนย์กลางการให้บริการสุขภาพ ธุรกิจบริการด้านการเงินและธุรกิจบริการที่มีศักยภาพอื่นๆ

(๓) การพัฒนาผู้ประกอบการและเศรษฐกิจชุมชน พัฒนาทักษะผู้ประกอบการ ยกย่องผลิตภาพแรงงานและพัฒนาวิสาหกิจขนาดกลางและขนาดย่อม (SMEs) สู่สากล และพัฒนาวิสาหกิจชุมชนและสถาบันเกษตรกร

(๔) การพัฒนาพื้นที่เศรษฐกิจพิเศษและเมืองพัฒนาเขตเศรษฐกิจพิเศษชายแดน และพัฒนาระบบเมืองศูนย์กลางความเจริญ จัดระบบผังเมืองที่มีประสิทธิภาพและมีส่วนร่วม มีการจัดการสิ่งแวดล้อมเมืองและโครงสร้างพื้นฐานทางสังคมและเศรษฐกิจที่สอดคล้องกับศักยภาพ

(๕) การลงทุนพัฒนาโครงสร้างพื้นฐาน ในด้านการขนส่ง ด้านพลังงาน ระบบเทคโนโลยีสารสนเทศและการสื่อสารและการวิจัยและพัฒนา

(๖) การเชื่อมโยงกับภูมิภาคและเศรษฐกิจโลกสร้างความเป็นหุ้นส่วนการพัฒนา กับนานาชาติ ส่งเสริมความร่วมมือกับนานาชาติในการสร้างความมั่นคงด้านต่างๆ เพิ่มบทบาทของไทยในองค์กรระหว่างประเทศ รวมถึงสร้างองค์ความรู้ด้านการต่างประเทศ

### ๓) ยุทธศาสตร์การพัฒนาและเสริมสร้างศักยภาพคน

เพื่อพัฒนาคนและสังคมไทยให้เป็นรากฐานที่แข็งแกร่งของประเทศมีความพร้อมทางกาย ใจ สติปัญญา มีความเป็นสากล มีทักษะการคิดวิเคราะห์อย่างมีเหตุผล มีระเบียบวินัย เคารพกฎหมาย มีคุณธรรม จริยธรรม รู้คุณค่าความเป็นไทย มีครอบครัวที่มั่นคง กรอบแนวทางที่ต้องให้ความสำคัญ อาทิ

(๑) การพัฒนาศักยภาพคนตลอดช่วงชีวิตให้สนับสนุนการเจริญเติบโตของประเทศ

(๒) การยกระดับคุณภาพการศึกษาและการเรียนรู้ให้มีคุณภาพ เท่าเทียม และทั่วถึง

(๓) การปลูกฝังระเบียบวินัย คุณธรรม จริยธรรมค่านิยมที่พึงประสงค์

(๔) การสร้างเสริมให้คนมีสุขภาวะที่ดี

(๕) การสร้างความอยู่ดีมีสุขของครอบครัวไทยเสริมสร้างบทบาทของสถาบันครอบครัวในการบ่มเพาะจิตใจให้เข้มแข็ง

**๔) ยุทธศาสตร์ด้านการสร้างโอกาสความเสมอภาคและเท่าเทียมกันทางสังคม**

เพื่อเร่งกระจายโอกาสการพัฒนาและสร้างความมั่นคงให้ทั่วถึง ลดความเหลื่อมล้ำไปสู่สังคมที่เสมอภาคและเป็นธรรม กรอบแนวทางที่ต้องให้ความสำคัญ อาทิ

- (๑) การสร้างความมั่นคงและการลดความเหลื่อมล้ำทางด้านเศรษฐกิจและสังคม
- (๒) การพัฒนาระบบบริการและระบบบริหารจัดการสุขภาพ
- (๓) การสร้างสภาพแวดล้อมและนวัตกรรมที่เอื้อต่อการดำรงชีวิตในสังคมสูงวัย
- (๔) การสร้างความเข้มแข็งของสถาบันทางสังคมทุนทางวัฒนธรรมและความเข้มแข็งของชุมชน
- (๕) การพัฒนาการสื่อสารมวลชนให้เป็นกลไกในการสนับสนุนการพัฒนา

**๕) ยุทธศาสตร์ด้านการสร้างการเติบโตบนคุณภาพชีวิตที่เป็นมิตรกับสิ่งแวดล้อม**

เพื่อเร่งอนุรักษ์ฟื้นฟู และสร้างความมั่นคงของฐานทรัพยากรธรรมชาติ และมีความมั่นคงด้านน้ำ รวมทั้งมีความสามารถในการป้องกันผลกระทบและปรับตัวต่อการเปลี่ยนแปลงสภาพภูมิอากาศและภัยพิบัติธรรมชาติ และพัฒนามุ่งสู่การเป็นสังคมสีเขียว กรอบแนวทางที่ต้องให้ความสำคัญ อาทิ

- (๑) การจัดระบบอนุรักษ์ ฟื้นฟูและป้องกันการทำลายทรัพยากรธรรมชาติ
- (๒) การวางระบบบริหารจัดการน้ำให้ มีประสิทธิภาพทั้ง ๒๕ กลุ่มน้ำ เน้นการปรับระบบการบริหารจัดการอุทกภัยอย่างบูรณาการ

- (๓) การพัฒนาและใช้พลังงานที่เป็นมิตรกับสิ่งแวดล้อม
- (๔) การพัฒนาเมืองอุตสาหกรรมเชิงนิเวศและเมืองที่เป็นมิตรกับสิ่งแวดล้อม
- (๕) การร่วมลดปัญหาโลกร้อนและปรับตัวให้พร้อมกับการเปลี่ยนแปลงสภาพภูมิอากาศ
- (๖) การใช้เครื่องมือทางเศรษฐศาสตร์และนโยบายการคลังเพื่อสิ่งแวดล้อม

**๖) ยุทธศาสตร์ด้านการปรับสมดุลและพัฒนาระบบการบริหารจัดการภาครัฐ**

เพื่อให้หน่วยงานภาครัฐมีขนาดที่เหมาะสมกับบทบาทภารกิจ มีสมรรถนะสูง มีประสิทธิภาพและประสิทธิผลกระจายบทบาทภารกิจไปสู่ท้องถิ่นอย่างเหมาะสม มีธรรมาภิบาลกรอบแนวทางที่ต้องให้ความสำคัญ อาทิ

- (๑) การปรับปรุงโครงสร้าง บทบาท ภารกิจของหน่วยงานภาครัฐ ให้มีขนาดที่เหมาะสม
- (๒) การวางระบบบริหารราชการแบบบูรณาการ
- (๓) การพัฒนาระบบบริหารจัดการกำลังคนและพัฒนาบุคลากรภาครัฐ
- (๔) การต่อต้านการทุจริตและประพฤติมิชอบ
- (๕) การปรับปรุงกฎหมายและระเบียบต่างๆ ให้ทันสมัย เป็นธรรมและเป็นสากล
- (๖) การพัฒนาระบบการให้บริการประชาชนของหน่วยงานภาครัฐ
- (๗) การปรับปรุงการบริหารจัดการรายได้และรายจ่ายของภาครัฐ



## ๑.๒ แผนพัฒนาเศรษฐกิจและสังคมแห่งชาติ (ฉบับที่ ๑๓) พ.ศ. ๒๕๖๖ – ๒๕๗๐

แผนพัฒนาเศรษฐกิจและสังคมแห่งชาติ ฉบับที่ ๑๓ มีจุดมุ่งหมายสูงสุดเพื่อขับเคลื่อนการพัฒนาประเทศให้สามารถบรรลุผล ตามเป้าหมายการพัฒนาระยะยาวที่กำหนดไว้ในยุทธศาสตร์ชาติ โดยมุ่งหวังให้แผนพัฒนาเศรษฐกิจและสังคมแห่งชาติ ฉบับที่ ๑๓ (พ.ศ. ๒๕๖๖ – ๒๕๗๐) ทำหน้าที่เป็นกลไกในการขับเคลื่อนที่มีลำดับความสำคัญสูงต่อการพัฒนาประเทศใน ระยะ ๕ ปีและเพื่อผลักดันให้ประเทศสามารถก้าวข้ามความท้าทายต่าง ๆ เพื่อขับเคลื่อนสู่ความเจริญเติบโตที่ ทุกภาคส่วนได้รับประโยชน์อย่างเท่าเทียมกัน

แผนพัฒนาเศรษฐกิจและสังคมแห่งชาติ ฉบับที่ ๑๓ จึงได้กำหนดจุดหมายการพัฒนา จำนวน ๑๓ ประการ ซึ่งเป็นการบ่งบอกถึงสิ่งที่ประเทศไทยปรารถนาจะ ‘เป็น’ มุ่งหวังจะ ‘มี’ หรือต้องการจะ ‘ขจัด’ เพื่อสะท้อนประเด็นการพัฒนาที่มีลำดับความสำคัญสูงต่อการพลิกโฉมประเทศไทยสู่ “สังคมก้าวหน้า เศรษฐกิจสร้างมูลค่าอย่างยั่งยืน” ทั้งนี้ จุดหมายการพัฒนาที่กำหนดขึ้นเป็นประเด็นที่มีลักษณะเชิงบูรณาการ ซึ่งสามารถนำไปสู่การ พัฒนาทั้งในด้านเศรษฐกิจ สังคม ทรัพยากรธรรมชาติและสิ่งแวดล้อมไปพร้อม ๆ กัน ทำให้จุดหมายแต่ละ ประการสามารถสนับสนุนเป้าหมายหลักได้มากกว่าหนึ่งข้อ โดยจุดหมายทั้ง ๑๓ ประการ แบ่งออกได้เป็น ๔ มิติ ดังนี้

### ๑. มิติภาคการผลิตและบริการเป้าหมาย

จุดหมายที่ ๑ ไทยเป็นประเทศชั้นนำด้านสินค้าเกษตรและเกษตรแปรรูปมูลค่าสูง

จุดหมายที่ ๒ ไทยเป็นจุดหมายของการท่องเที่ยวที่เน้นคุณภาพและความยั่งยืน

จุดหมายที่ ๓ ไทยเป็นฐานการผลิตยานยนต์ไฟฟ้าที่สำคัญของโลก

จุดหมายที่ ๔ ไทยเป็นศูนย์กลางทางการแพทย์และสุขภาพมูลค่าสูง

จุดหมายที่ ๕ ไทยเป็นประตูการค้าการลงทุนและยุทธศาสตร์ทางโลจิสติกส์ที่สำคัญของภูมิภาค

จุดหมายที่ ๖ ไทยเป็นฐานการผลิตอุปกรณ์อิเล็กทรอนิกส์อัจฉริยะที่สำคัญของโลก

### ๒. มิติโอกาสและความเสมอภาคทางเศรษฐกิจและสังคม

จุดหมายที่ ๗ ไทยมีวิสาหกิจขนาดกลางและขนาดย่อมที่เข้มแข็ง มีศักยภาพสูง และสามารถแข่งขันได้

จุดหมายที่ ๘ ไทยมีพื้นที่และเมืองอัจฉริยะที่น่าอยู่ ปลอดภัย เติบโตได้อย่างยั่งยืน

จุดหมายที่ ๙ ไทยมีความยากจนข้ามรุ่นลดลง และคนไทยทุกคนมีความคุ้มครองทางสังคม ที่เพียงพอ เหมาะสม

### ๓. มิติความยั่งยืนของทรัพยากรธรรมชาติและสิ่งแวดล้อม

จุดหมายที่ ๑๐ ไทยมีเศรษฐกิจหมุนเวียนและสังคมคาร์บอนต่ำ

จุดหมายที่ ๑๑ ไทยสามารถลดความเสี่ยงและผลกระทบจากภัยธรรมชาติและ การเปลี่ยนแปลงสภาพภูมิอากาศ

### ๔. มิติปัจจัยผลักดันการพลิกโฉมประเทศ

จุดหมายที่ ๑๒ ไทยมีกำลังคนสมรรถนะสูง มุ่งเรียนรู้อย่างต่อเนื่อง ตอบโจทย์การพัฒนา แห่งอนาคต

จุดหมายที่ ๑๓ ไทยมีภาครัฐที่ทันสมัย มีประสิทธิภาพ และตอบโจทย์ประชาชน

แผนภาพ ความเชื่อมโยงระหว่างจุดหมายการพัฒนา กับเป้าหมายหลัก

การปรับโครงสร้างการผลิตสู่เศรษฐกิจฐานนวัตกรรม	การพัฒนาคนสำหรับโลกยุคใหม่ฐานนวัตกรรม	การมุ่งสู่สังคมแห่งโอกาสและความเป็นธรรมนวัตกรรม	การเปลี่ยนผ่านไปสู่ความยั่งยืนฐานนวัตกรรม	การเสริมสร้างความสามารถในการรับมือกับการเปลี่ยนแปลงและความเสี่ยงภายใต้บริบทโลกใหม่ฐานนวัตกรรม
<ul style="list-style-type: none"> <li>๑ เกษตรและเกษตรแปรรูปมูลค่าสูง</li> <li>๒ การท่องเที่ยวเน้นคุณภาพและเน้นความยั่งยืน</li> <li>๓ การผลิตยานยนต์ไฟฟ้า</li> <li>๔ การแพทย์และสุขภาพมูลค่าสูง</li> <li>๕ ประตุการค้าลงทุนและ โลติจิสต์</li> <li>๖ อิเล็กทรอนิกส์อัจฉริยะ</li> <li>๗ SMEs ที่เข้มแข็งแข่งขันได้</li> <li>๘ พื้นที่และเมืองอัจฉริยะ</li> <li>๑๐ เศรษฐกิจหมุนเวียนและสังคมคาร์บอนต่ำ</li> </ul>	<ul style="list-style-type: none"> <li>๑ เกษตรและเกษตรแปรรูปมูลค่าสูง</li> <li>๒ การท่องเที่ยวเน้นคุณภาพและเน้นความยั่งยืน</li> <li>๓ การผลิตยานยนต์ไฟฟ้า</li> <li>๔ การแพทย์และสุขภาพมูลค่าสูง</li> <li>๕ ประตุการค้าลงทุนและ โลติจิสต์</li> <li>๖ อิเล็กทรอนิกส์อัจฉริยะ</li> <li>๗ SMEs ที่เข้มแข็งแข่งขันได้</li> <li>๘ พื้นที่และเมืองอัจฉริยะ</li> <li>๙ เศรษฐกิจหมุนเวียนและสังคมคาร์บอนต่ำ</li> <li>๑๒ กำลังคนสมรรถนะสูง</li> </ul>	<ul style="list-style-type: none"> <li>๔ การแพทย์และสุขภาพมูลค่าสูง</li> <li>๕ ประตุการค้าลงทุนและ โลติจิสต์</li> <li>๖ อิเล็กทรอนิกส์อัจฉริยะ</li> <li>๗ SMEs ที่เข้มแข็งแข่งขันได้</li> <li>๘ พื้นที่และเมืองอัจฉริยะ</li> <li>๙ เศรษฐกิจหมุนเวียนและสังคมคาร์บอนต่ำ</li> <li>๑๐ เศรษฐกิจหมุนเวียนและสังคมคาร์บอนต่ำ</li> <li>๑๓ ภาครัฐที่ทันสมัยมีประสิทธิภาพ</li> </ul>	<ul style="list-style-type: none"> <li>๑ เกษตรและเกษตรแปรรูปมูลค่าสูง</li> <li>๒ การท่องเที่ยวเน้นคุณภาพและเน้นความยั่งยืน</li> <li>๓ การผลิตยานยนต์ไฟฟ้า</li> <li>๕ ประตุการค้าลงทุนและ โลติจิสต์</li> <li>๘ พื้นที่และเมืองอัจฉริยะ</li> <li>๑๐ เศรษฐกิจหมุนเวียนและสังคมคาร์บอนต่ำ</li> <li>๑๑ ภัยธรรมชาติและการเปลี่ยนแปลงสภาพภูมิอากาศ</li> </ul>	<ul style="list-style-type: none"> <li>๑ เกษตรและเกษตรแปรรูปมูลค่าสูง</li> <li>๔ การแพทย์และสุขภาพมูลค่าสูง</li> <li>๖ อิเล็กทรอนิกส์อัจฉริยะ</li> <li>๘ พื้นที่และเมืองอัจฉริยะ</li> <li>๑๑ ภัยธรรมชาติและการเปลี่ยนแปลงสภาพภูมิอากาศ</li> <li>๑๓ ภาครัฐที่ทันสมัยมีประสิทธิภาพ</li> </ul>

มีทั้งหมด ๑๗ เป้าหมาย (Goals) ภายใต้หนึ่งเป้าหมายจะประกอบไปด้วยเป้าหมายย่อย ๆ ที่เรียกว่า เป้าประสงค์ (Targets) ซึ่งมีจำนวนทั้งหมด ๑๖๙ เป้าประสงค์ และพัฒนา ตัวชี้วัด (Indicators) จำนวน ๒๓๒ ตัวชี้วัด (ทั้งหมด ๒๔๔ ตัวชี้วัดแต่มีตัวที่ซ้ำ ๑๒ ตัว) เพื่อติดตามความก้าวหน้าของเป้าประสงค์ดังกล่าว

เป้าหมายการพัฒนาทั้ง ๑๗ ข้อ สะท้อน ๓ เสาหลักของมิติความยั่งยืน' (Three Pillars of Sustainability) คือ มิติด้านสังคม เศรษฐกิจ และสิ่งแวดล้อม บวกกับอีก ๒ มิติ คือ มิติด้านสันติภาพและสถาบัน และมิติด้านหุ้นส่วนการพัฒนา ที่เชื่อมร้อยทุกมิติของความยั่งยืนไว้ด้วยกัน รวมเป็น ๕ มิติ องค์การสหประชาชาติ แบ่งเป้าหมาย ๑๗ ข้อ ออกเป็น ๕ กลุ่ม (เรียกว่า ๕ Ps) ประกอบด้วย

๑. People (มิติด้านสังคม): ครอบคลุมเป้าหมายที่ ๑ ถึง เป้าหมายที่ ๕
๒. Prosperity (มิติด้านเศรษฐกิจ): ครอบคลุมเป้าหมายที่ ๗ ถึง เป้าหมายที่ ๑๑
๓. Planet (มิติด้านสิ่งแวดล้อม): ครอบคลุมเป้าหมายที่ ๖ เป้าหมายที่ ๑๒ และ ๑๕
๔. Peace (มิติด้านสันติภาพและสถาบัน): ครอบคลุมเป้าหมายที่ ๑๖
๕. Partnership (มิติด้านหุ้นส่วนการพัฒนา): ครอบคลุมเป้าหมายที่ ๑๗

**เป้าหมายทั้ง ๑๗ เป้าหมาย ประกอบด้วย**

**เป้าหมายที่ ๑ :** ขจัดความยากจนทุกรูปแบบในทุกพื้นที่

**เป้าหมายที่ ๒ :** ยุติความหิวโหย บรรลุความมั่นคงทางอาหารและยกระดับโภชนาการและส่งเสริมเกษตรกรรมที่ยั่งยืน

**เป้าหมายที่ ๓ :** สร้างหลักประกันว่าคนมีชีวิตที่มีสุขภาพดีและส่งเสริมความเป็นอยู่ที่ดีสำหรับทุกคนในทุกวัย

**เป้าหมายที่ ๔ :** สร้างหลักประกันว่าทุกคนมีการศึกษาที่มีคุณภาพอย่างครอบคลุมและเท่าเทียม และสนับสนุนโอกาสในการเรียนรู้ตลอดชีวิต

**เป้าหมายที่ ๕ :** บรรลุความเท่าเทียมระหว่างเพศ และเสริมอำนาจให้แก่สตรีและเด็กหญิง

**เป้าหมายที่ ๖ :** สร้างหลักประกันว่าจะมีการจัดให้มีน้ำและสุขอนามัยสำหรับทุกคนและมีการบริหารจัดการที่ยั่งยืนสำหรับทุกคน

**เป้าหมายที่ ๗ :** สร้างหลักประกันให้ทุกคนสามารถเข้าถึงพลังงานสมัยใหม่ที่ยั่งยืนในราคาที่ย่อมเยา

**เป้าหมายที่ ๘ :** ส่งเสริมการเติบโตทางเศรษฐกิจที่ต่อเนื่อง ครอบคลุม และยั่งยืน การจ้างงานเต็มที่ มีผลิตภาพ และการมีงานที่เหมาะสมสำหรับทุกคน

**เป้าหมายที่ ๙ :** สร้างโครงสร้างพื้นฐานที่มีความทนทาน ส่งเสริมการพัฒนาอุตสาหกรรมที่ครอบคลุมและยั่งยืน และส่งเสริมนวัตกรรม

**เป้าหมายที่ ๑๐ :** ลดความไม่เสมอภาคภายในประเทศและระหว่างประเทศ

**เป้าหมายที่ ๑๑ :** ทำให้เมืองและการตั้งถิ่นฐานของมนุษย์มีความครอบคลุม ปลอดภัย มีภูมิทัศน์ที่ทนทานและยั่งยืน

**เป้าหมายที่ ๑๒ :** สร้างหลักประกันให้มีรูปแบบการผลิตและการบริโภคที่ยั่งยืน

**เป้าหมายที่ ๑๓ :** ปฏิบัติการอย่างเร่งด่วนเพื่อต่อสู้การเปลี่ยนแปลงสภาพภูมิอากาศและผลกระทบที่เกิดขึ้น

**เป้าหมายที่ ๑๔ :** อนุรักษ์และใช้ประโยชน์จากมหาสมุทร ทะเล และทรัพยากรทางทะเลอย่างยั่งยืนเพื่อการพัฒนาที่ยั่งยืน

**เป้าหมายที่ ๑๕ :** ปกป้อง ป่าชุมชน และสนับสนุนการใช้ระบบนิเวศบนบกอย่างยั่งยืน จัดการป่าไม้อย่างยั่งยืนต่อสู้การกลายสภาพเป็นทะเลทราย หยุดการเสื่อมโทรมของที่ดินและพื้นสภาพดิน และหยุดยั้งการสูญเสียความหลากหลายทางชีวภาพ

**เป้าหมายที่ ๑๖ :** ส่งเสริมสังคมที่สงบสุขและครอบคลุมเพื่อการพัฒนาที่ยั่งยืน ให้ทุกคนเข้าถึงความยุติธรรม และสร้างสถาบันที่มีประสิทธิภาพ รับผิดชอบ และครอบคลุมในทุกระดับ

**เป้าหมายที่ ๑๗ :** เสริมความเข้มแข็งให้แก่อกลไกการดำเนินงานและฟื้นฟูหุ้นส่วนความร่วมมือระดับโลกเพื่อการพัฒนาที่ยั่งยืน

### ๑.๓ แผนพัฒนาภาคใต้ พ.ศ. ๒๕๖๐ – ๒๕๗๐ (ฉบับทบทวน)

ภาคใต้มีแหล่งท่องเที่ยวทางทะเลที่มีชื่อเสียงระดับโลก และแหล่งท่องเที่ยวที่มีศักยภาพสามารถสร้างรายได้ให้กับภาคทั้งพื้นที่ตอนในและชายฝั่งทะเลทั้งสองด้าน รวมทั้งมีระบบนิเวศชายฝั่งที่เป็น แหล่งเพาะพันธุ์สัตว์น้ำตามธรรมชาติและเหมาะกับการเพาะเลี้ยงสัตว์น้ำชายฝั่ง ในขณะที่การผลิตภาคเกษตร ได้แก่ ยางพาราและปาล์มน้ำมันซึ่งเป็นแหล่งผลิตและแปรรูปที่สำคัญของประเทศยังเป็นแบบดั้งเดิม นอกจากนี้ ภาคใต้มีความได้เปรียบด้านสภาพที่ตั้งทางภูมิศาสตร์ที่อยู่ใกล้เส้นทางการค้าโลก สามารถเชื่อมโยงการพัฒนาทั้งพื้นที่ภาคอื่นๆ ของประเทศ รวมทั้งภูมิภาคเอเชียใต้และเอเชียตะวันออก

ดังนั้น การพัฒนาภาคใต้ควรพัฒนาการท่องเที่ยวให้เป็นมาตรฐานสากลเพื่อรักษาความมีชื่อเสียงของแหล่งท่องเที่ยวระดับโลก พร้อมกับพัฒนาแหล่งท่องเที่ยวที่มีศักยภาพให้เป็นที่รู้จักในระดับนานาชาติ ใช้เทคโนโลยีและนวัตกรรมในการผลิตและแปรรูปภาคเกษตรควบคู่กับการอนุรักษ์ทรัพยากรธรรมชาติ และสิ่งแวดล้อม รวมทั้งพัฒนาการเชื่อมโยงการค้า การลงทุน กับภูมิภาคต่างๆ ของโลก

#### เป้าหมายเชิงยุทธศาสตร์

“ภาคใต้เป็นเมืองท่องเที่ยวพักผ่อนตากอากาศระดับโลก เป็นศูนย์กลางผลิตภัณธ์ยางพาราและปาล์มน้ำมันของประเทศ และเมืองเศรษฐกิจเชื่อมโยงการค้าการลงทุนกับภูมิภาคอื่นของโลก”

#### ยุทธศาสตร์การพัฒนา

##### ยุทธศาสตร์ที่ ๑ พัฒนาการท่องเที่ยวของภาคใต้เป็นแหล่งท่องเที่ยวคุณภาพชั้นนำของโลก

##### แนวทางการพัฒนา

- ยกระดับมาตรฐานบริการ และส่งเสริมธุรกิจต่อเนื่องในแหล่งท่องเที่ยวที่มีชื่อเสียงของภาค
- พัฒนาและสนับสนุนรูปแบบการท่องเที่ยวเรือสำราญ และการท่องเที่ยวเชิงอาหาร
- พัฒนาเมืองท่องเที่ยวหลัก (ภูเก็ต) ให้เป็นเมืองอัจฉริยะ (Smart City) และมีระบบขนส่งมวลชน (Monorail)
- พัฒนาแหล่งท่องเที่ยวบนบกบริเวณตอนในของภาคเชื่อมโยงกับแหล่งท่องเที่ยวทางทะเลที่มีชื่อเสียง

๕. พัฒนากิจกรรมและบริการท่องเที่ยวรูปแบบใหม่ให้มีความหลากหลายเพื่อสร้างมูลค่าเพิ่มให้กับการท่องเที่ยวที่สำคัญของภาค

๖. ส่งเสริมการท่องเที่ยวชุมชนให้มีความเข้มแข็งและสอดคล้องกับศักยภาพของพื้นที่  
**ยุทธศาสตร์ที่ ๒ พัฒนาอุตสาหกรรมการแปรรูปยางพาราและปาล์มน้ำมันแห่งใหม่ของประเทศ  
แนวทางการพัฒนา**

๑. พัฒนาเขตอุตสาหกรรมแปรรูปยางพาราขนาดใหญ่ – สะเดา ที่ครบวงจรและเป็นมิตรกับสิ่งแวดล้อม

๒. พัฒนาเขตอุตสาหกรรมโอเลโอเคมีคอลแบบครบวงจรในจังหวัดกระบี่ สุราษฎร์ธานีและชุมพร

๓. พัฒนาและสนับสนุนการใช้เทคโนโลยีชีวภาพและนวัตกรรมในการผลิตภาคเกษตร  
**ยุทธศาสตร์ที่ ๓ พัฒนาการผลิตสินค้าเกษตรหลักของภาคและสร้างความเข้มแข็งสถาบัน  
เกษตรกร**

**แนวทางการพัฒนา**

๑. ยกกระดับการผลิตสินค้าเกษตรที่เป็นอัตลักษณ์ที่เหมาะสมกับศักยภาพพื้นที่ของภาค  
๒. ยกกระดับอุตสาหกรรมการเพาะเลี้ยงกุ้งและสัตว์น้ำชายฝั่งและการทำอุตสาหกรรมประมงทะเลที่ได้มาตรฐานสากล

๓. ส่งเสริมการทำเกษตรแบบผสมผสาน

๔. ส่งเสริมให้มีการใช้เทคโนโลยีและนวัตกรรมในการผลิตและบริหารจัดการฟาร์มอย่างเป็นระบบ

๕. สร้างความเข้มแข็งให้กับกลุ่มเกษตรกรและชุมชน  
**ยุทธศาสตร์ที่ ๔ พัฒนาโครงสร้างพื้นฐานสนับสนุนการท่องเที่ยว การพัฒนาเขตอุตสาหกรรม  
และการท่องเที่ยว**

**แนวทางการพัฒนา**

๑. พัฒนาโครงข่ายคมนาคมขนส่งเชื่อมโยงการพัฒนาแหล่งท่องเที่ยวชั้นนำแห่งใหม่กับแหล่งท่องเที่ยวที่มีชื่อเสียง

๒. พัฒนาและสนับสนุนท่าเรือสำราญในจังหวัดภูเก็ต

๓. พัฒนาระบบโครงสร้างพื้นฐานสนับสนุนการพัฒนาเขตอุตสาหกรรมแปรรูปยางพาราขนาดใหญ่ – สะเดา

๔. พัฒนาโครงสร้างพื้นฐานเชื่อมโยงภาคใต้กับเส้นทางการค้าโลก

**ยุทธศาสตร์ที่ ๕ อนุรักษ์ ป่าไม้ และบริหารจัดการทรัพยากรธรรมชาติและสิ่งแวดล้อมอย่างเป็นระบบ เพื่อเป็นฐานการพัฒนาที่ยั่งยืน**

**แนวทางการพัฒนา**

๑. เพิ่มประสิทธิภาพการจัดการฐานทรัพยากรให้มีความอุดมสมบูรณ์

๒. วางระบบป้องกันและแก้ไขปัญหาการบริหารจัดการน้ำอย่างเป็นระบบ

๓. ส่งเสริมการใช้พลังงานทดแทนและเพิ่มประสิทธิภาพการใช้พลังงานเพื่อสร้างความมั่นคงด้านพลังงาน

๔. บริหารจัดการและแก้ไขปัญหาสิ่งแวดล้อมอย่างเป็นระบบ

**ยุทธศาสตร์ที่ ๖ พัฒนาพื้นที่ระเบียงเศรษฐกิจภาคใต้อย่างยั่งยืน**

**แนวทางการพัฒนา**

๑. พัฒนาประตูการค้าฝั่งตะวันตก (Western Gateway)
๒. พัฒนาประตูสู่การท่องเที่ยวอ่าวไทยและอันดามัน (Royal Coast & Andaman Route)
๓. พัฒนาอุตสาหกรรมฐานชีวภาพและการแปรรูปการเกษตรมูลค่าสูง (Bio – Based &

Processed Agricultural Products)

#### ๑.๔ แผนพัฒนากลุ่มจังหวัดภาคใต้ชายแดน (นราธิวาส ปัตตานี ยะลา สงขลา สตูล)

ภาคใต้ชายแดนพึ่งพิงภาคการเกษตร โดยมีพืชเศรษฐกิจหลัก ยางพารา ปาล์มน้ำมัน และไม้ผล ซึ่งยังใช้รูปแบบการผลิตแบบดั้งเดิม และมีการแปรรูปขั้นต้นเพื่อการส่งออก ทำให้ได้รับผลกระทบจากความผันผวนของราคา นอกจากนี้ภาพลักษณ์ความไม่ปลอดภัยจากเหตุการณ์ความไม่สงบ ส่งผลต่อภาวะการค้าและการลงทุน อย่างไรก็ตาม ภาคใต้ชายแดนเป็นแหล่งทำการประมงที่สำคัญของประเทศ เนื่องจากมีทรัพยากรที่อุดมสมบูรณ์และมีแหล่งท่องเที่ยวที่สวยงาม รวมทั้งมีพื้นที่อุตสาหกรรมเกษตรแปรรูป และเมืองชายแดน มีจุดที่ตั้งที่ได้เปรียบในการเชื่อมโยงการพัฒนาระหว่างพื้นที่ภาคใต้และมาเลเซียรวมทั้งสิงคโปร์ ประกอบกับปัจจุบันรัฐบาลอยู่ระหว่างดำเนินโครงการเมืองต้นแบบ “สามเหลี่ยมมั่นคง มั่งคั่ง ยั่งยืน” เพื่อพัฒนาอุตสาหกรรมเกษตร อำเภอหนองจิก การพัฒนาการค้าและการท่องเที่ยว อำเภอสุไหงโก-ลก และอำเภอเบตง เพื่อสร้างงาน และรายได้ให้กับประชาชน ควบคู่ไปกับการสร้างความเข้มแข็งให้กับชุมชน

##### เป้าหมายเชิงยุทธศาสตร์

“เป็นแหล่งผลิตภาคเกษตรและอุตสาหกรรมเกษตรแปรรูปที่สำคัญของประเทศ และเป็นเมืองชายแดนเชื่อมโยงการค้าและการท่องเที่ยวกับพื้นที่ภาคใต้และการพัฒนาเศรษฐกิจของประเทศมาเลเซียและสิงคโปร์”

##### ยุทธศาสตร์การพัฒนา

**ยุทธศาสตร์ที่ ๑ พัฒนาอุตสาหกรรมเกษตรและอุตสาหกรรมแปรรูปการเกษตร เพื่อสร้างความมั่นคงให้กับภาคการผลิต**

##### แนวทางการพัฒนา

๑. พัฒนาศักยภาพการผลิตภาคเกษตร
๒. ยกกระดับอุตสาหกรรมประมง การเพาะเลี้ยงกุ้งและสัตว์น้ำชายฝั่งเพื่อการส่งออกและเป็นมิตรต่อสิ่งแวดล้อม
๓. ส่งเสริมการเลี้ยงปศุสัตว์
๔. พัฒนาเกษตรกรรุ่นใหม่ (young Smart Farmer)
๕. ส่งเสริมการใช้ประโยชน์จากเทคโนโลยีชีวภาพ (Applications of Biotechnology)
๖. ส่งเสริมการสร้างตราสินค้า (Brand) ผลผลิตทางการเกษตร
๗. พัฒนาพื้นที่อำเภอหนองจิกต่อเนื่องอำเภอเมืองปัตตานี
๘. พัฒนาระบบโครงข่ายน้ำเพื่อป้องกันความเสียหายพื้นที่เศรษฐกิจ และสร้างความมั่นคง

ด้านทรัพยากรน้ำ

๙. สนับสนุนการปรับปรุงท่าเทียบเรือปัตตานีให้มีมาตรฐาน

**ยุทธศาสตร์ที่ ๒ พัฒนาเมืองสุไหงโก-ลก และเมืองเบตง ให้เป็นเมืองการค้าและเมืองท่องเที่ยว**

ชายแดน

##### แนวทางการพัฒนา

๑. พัฒนาสิ่งอำนวยความสะดวกบริเวณด้านชายแดนให้เพียงพอและได้มาตรฐาน รวมทั้งพื้นที่เศรษฐกิจบริเวณชายแดน

๒. พัฒนาโครงข่ายคมนาคมให้มีความเชื่อมโยงและมีมาตรฐานทั้งทางบก และ ทางอากาศ
๓. พัฒนาแหล่งท่องเที่ยวทางธรรมชาติและวัฒนธรรม
๔. พัฒนาและส่งเสริมธุรกิจต่อเนื่องการท่องเที่ยวในเมืองท่องเที่ยวชายแดน
๕. พัฒนาและส่งเสริมธุรกิจการค้าชายแดน
๖. เร่งรัดการพัฒนาพื้นที่เขตเศรษฐกิจพิเศษนราธิวาส เพื่อรองรับการค้าการลงทุนทั้งใน

และต่างประเทศ

### **ยุทธศาสตร์ที่ ๓ เสริมสร้างความเข้มแข็งให้กับชุมชน**

#### **แนวทางการพัฒนา**

๑. พัฒนาและสนับสนุนทักษะฝีมือแรงงาน
๒. พัฒนาและยกระดับคุณภาพการศึกษา
๓. ส่งเสริมการพัฒนาสุขภาพของประชาชนทุกวัย
๔. ส่งเสริมเศรษฐกิจชุมชนให้มีความเข้มแข็ง
๕. สร้างความเข้มแข็งของสังคมพหุวัฒนธรรม

### **๑.๕ แผนพัฒนาจังหวัดนราธิวาส**

#### **วิสัยทัศน์ “เศรษฐกิจมั่นคง การค้าเฟื่องฟู นราน่าอยู่ มุ่งสู่สันติสุขอย่างยั่งยืน”**

#### **คำอธิบายวิสัยทัศน์**

**เศรษฐกิจมั่นคง** หมายถึง การที่ระบบเศรษฐกิจของจังหวัดนราธิวาส มีองค์ประกอบ ดังนี้

- ๑) สนับสนุนการเพิ่มศักยภาพของฐานการผลิตจากฐานรายได้เดิม

๑.๑) ภาคการเกษตร : เน้นการเพิ่มผลผลิตภาคการเกษตร เช่น ยางพารา ปาล์มน้ำมัน ไม้ผล ปศุสัตว์ ประมง ให้มีคุณภาพและได้มาตรฐาน พร้อมทั้งสนับสนุนกระบวนการของตลาดกลางการเกษตร ชายแดนใต้ ณ อำเภอเย็งอ ที่จะเป็นแหล่งรับซื้อและกระจายผลผลิตภาคการเกษตรไปยังภูมิภาคต่างๆ ทั้งในประเทศและต่างประเทศ รวมทั้งการพัฒนาผลผลิตและการแปรรูปสินค้าการเกษตรให้ได้มาตรฐานในระดับการส่งออก โดยการส่งเสริมการพัฒนานวัตกรรมเพื่อการสร้างสรรค์คุณค่า มูลค่าของผลผลิต ผลิตภัณฑ์ และตราสินค้าของจังหวัดจากฐานการเกษตร

๑.๒) ภาคการท่องเที่ยว : เน้นการพัฒนาเป็นแหล่งท่องเที่ยวเชิงนิเวศน์ แหล่งท่องเที่ยวเชิงวัฒนธรรมและแหล่งท่องเที่ยวเชิงประวัติศาสตร์ให้มีคุณภาพและได้มาตรฐาน พร้อมทั้งการสร้างสรรคกิจกรรมการท่องเที่ยวใหม่จากต้นทุนของจังหวัดที่เกิดบริการที่มีมูลค่าสูง

- ๒) สนับสนุนการเพิ่มศักยภาพของฐานการผลิตจากฐานรายได้ใหม่

๒.๑) เพิ่มศักยภาพสินค้า OTOP ผลิตภัณฑ์ชุมชน เช่น กรือโปะ ใบไม้สีทอง ผ้าบาติก รังนก ผลิตภัณฑ์ส้มแขก เป็นต้น ให้เป็นตราสินค้าพรีเมียมและได้มาตรฐานการส่งออก และพัฒนาโอกาสทางการตลาดในระบบดิจิทัล

๒.๒) เป็นเมืองเศรษฐกิจจากฐานการเกษตรอุตสาหกรรมเพิ่มค่าที่เป็นมิตรกับสิ่งแวดล้อม เช่น อุตสาหกรรมแปรรูปยางพารา เวชสำอางจากข้าวหอมกระดังงา เป็นต้น และอุตสาหกรรมต่อเนื่องและอุตสาหกรรมฮาลาล (อาหารและไม่ใช่อาหาร)

๒.๓) การเติบโตของอุตสาหกรรมการท่องเที่ยวอย่างครบวงจร และส่งเสริมการท่องเที่ยวรูปแบบใหม่เพิ่มเติม ประกอบด้วย การท่องเที่ยวเชิงสันทนาการและกีฬา และอีเว้นต์ส่งเสริมการท่องเที่ยวในพื้นที่

- ๓) พัฒนาพื้นที่เศรษฐกิจใหม่

๓.๑) เขตพัฒนาเศรษฐกิจพิเศษ (๕ ตำบล ๕ อำเภอ)

๓.๒) เมืองต้นแบบ "สามเหลี่ยม มั่นคง มั่งคั่ง ยั่งยืน"

๔) รายได้ต่อหัวของประชากรเพิ่มสูงขึ้น การกระจายรายได้เป็นไปอย่างทั่วถึง เศรษฐกิจในชุมชนดีขึ้น

๕) คุณภาพของแรงงาน ผู้ประกอบการ วิสาหกิจชุมชน และผู้ประกอบการใหม่มีความพร้อมในการสร้างสรรค์เศรษฐกิจจังหวัดให้มีศักยภาพที่แข่งขันได้

**การค้าเฟื่องฟู** หมายถึง การที่การค้าของจังหวัดนราธิวาส มีองค์ประกอบ ดังนี้

๑) จังหวัดนราธิวาสมุ่งเป็นจังหวัดแห่งการค้า (Trading Provincial) โดยมีเมืองสุโหงโกลก เป็นต้นแบบการค้าชายระหว่างประเทศและมีการค้าชายแดนทั้ง ๓ ด้าน (ด้านตากใบ ด้านบูเกะตา ด้านสุโหงโกลก) ที่มีมาตรฐานการจัดการด่าน เพื่อการค้าระดับสากล และมีปริมาณรวมของการค้าชายแดนเติบโตอย่างต่อเนื่อง

๒) การบริการ ธุรกิจค้าส่ง ค้าปลีก เติบโตอย่างมีคุณภาพ มีระบบบริการที่มีมาตรฐานการค้าชายแดนในระดับต้นแบบที่ดีของประเทศ

๓) การคมนาคม การขนส่ง และโลจิสติกส์เพื่อเชื่อมโยงอย่างเป็นระบบครบวงจร โครงสร้างพื้นฐานเอื้อต่อการค้า และการพัฒนาจังหวัดให้เป็นเมืองการค้า เมืองที่นำลงทุนในระดับประเทศและนานาชาติ

๔) เกิดธุรกิจขนาดใหญ่ ธุรกิจท้องถิ่น ธุรกิจใหม่ และวิสาหกิจชุมชนในทั่วทุกพื้นที่ของจังหวัดที่เชื่อมโยงการค้าชายแดนและสร้างรายได้และเงินหมุนเวียนในจังหวัด

**นรณานอยู่** หมายถึง การที่สังคมเมืองนราธิวาส มีองค์ประกอบ ดังนี้

๑) เป็นสังคมพหุวัฒนธรรมที่มีความเข้มแข็ง มีอัตลักษณ์ของจังหวัดที่ชัดเจนเป็นที่รับรู้และเชื่อมั่นของประชาชน สังคม ประเทศชาติและระดับนานาชาติ

๒) ประชาชนมีคุณภาพชีวิต มีความตื่นรู้ พัฒนาตนเองอย่างต่อเนื่อง ก้าวทันการเปลี่ยนแปลงอย่างทันเท่าและคงไว้ซึ่งอัตลักษณ์ที่ดึงงานของจังหวัดนราธิวาส เป็นเมืองแห่งการเรียนรู้ เมืองแห่งการศึกษาที่ได้มาตรฐานและเท่าเทียมกันทุกพื้นที่ และวัยเรียน เยาวชน วัยทำงานมีศักยภาพทางด้านเทคโนโลยีสารสนเทศ ประชาชนมีทักษะสากล (ภาษาอังกฤษ และเทคโนโลยีสารสนเทศ) และพร้อมสู่สังคมดิจิทัล

๓) ระบบบริการของรัฐทุกระดับมีคุณภาพ เข้าถึงประชาชนอย่างทั่วถึง เป็นบริการที่มีความทันสมัยยุคดิจิทัล มีธรรมาภิบาลโดดเด่นในการมีส่วนร่วมของประชาชนและยึดหลักในการพัฒนาโดยใช้พื้นที่เป็นฐานอย่างเข้าใจ เข้าถึง และพัฒนาให้เกิดความยั่งยืนด้วยกลไกประชารัฐ

๔) ประชาชนมีคุณภาพชีวิตที่ดี และยึดวิถีการดำรงชีวิตตามหลักปรัชญาเศรษฐกิจพอเพียง มีงาน มีอาชีพ มีรายได้ที่มั่นคง มีศักยภาพในการพึ่งตนเองสูงขึ้น

๕) ความอุดมสมบูรณ์ของทรัพยากรทางธรรมชาติ ไม่มีภัยพิบัติ และเป็นเมืองสิ่งแวดล้อมที่ดี อากาศบริสุทธิ์ เมืองสะอาด เป็นระเบียบเรียบร้อย

**มุ่งสู่สันติสุขอย่างยั่งยืน** หมายถึง ความมั่นคง ความสงบเรียบร้อยและสันติสุขที่ยั่งยืน มีองค์ประกอบ ดังนี้

๑) กองกำลังประจำถิ่น กองกำลังภาคประชาชนมีความเข้มแข็ง และมีขีดความสามารถในการรักษาความสงบเรียบร้อย โดยการวางระบบป้องกันภัยคุกคามในพื้นที่ด้วยการนำเทคโนโลยีสมัยใหม่มาใช้ในการทำงานแบบเชิงรุกเข้าถึงทุกพื้นที่ตลอด ๒๔ ชั่วโมง



๒) เครือข่ายชุมชนมีความเข้มแข็งและมีบทบาทความเป็นผู้นำในการแก้ไขปัญหาต่างๆ ในพื้นที่ (ผู้นำท้องถิ่น/ศาสนา/สตรี) สร้างความเข้าใจกับทุกฝ่าย ทุกภาคส่วน และมีเวทีให้ทุกฝ่ายได้แสดงความคิดเห็น พร้อมทั้งการบูรณาการความร่วมมือกับประเทศเพื่อนบ้าน ในการแก้ไขปัญหาาร่วมกันในทุกมิติ

๓) ประชาชนมีความปลอดภัย สงบสุข อยู่อย่างเข้าใจซึ่งกันและกัน มีความภาคภูมิใจในพื้นที่ และมีความเข้มแข็ง

๔) ปัญหาสังคมทางอาชญากรรม ยาเสพติด การก่อการร้ายลดลง โดยมีฐานจากการจัดการแบบมีส่วนร่วมจากทุกภาคส่วนที่เข้าใจ เข้าถึง และพัฒนา

๕) ภัยคุกคามต่อจังหวัดในทุกประเภทได้รับการจัดการให้ลดลงในทั่วทุกพื้นที่อย่างเป็นระบบ มีประสิทธิภาพและยั่งยืน

๖) ประชาชนมีหลักยึดและวิถีชีวิตบนฐานของหลักธรรมทางศาสนา และอยู่ร่วมกันบนความหลากหลายของประเพณีและวัฒนธรรม

๗) ความมีประสิทธิภาพในการบูรณาการภารกิจความมั่นคงในทุกระดับด้วยคุณภาพของบุคลากร และระบบงานที่ทันสมัย ได้รับการยอมรับและเชื่อมั่นไว้วางใจจากประชาชน

### **พันธกิจ**

๑. พัฒนาและเสริมสร้างศักยภาพเศรษฐกิจ ภาคการเกษตร การค้า การลงทุน การบริการ การท่องเที่ยวและอุตสาหกรรมให้เข้มแข็งและยั่งยืนบนพื้นฐานเศรษฐกิจพอเพียงภายใต้กระแสโลกาภิวัตน์

๒. ยกระดับคุณภาพชีวิตของประชาชน ลดความเหลื่อมล้ำ เติมความเท่าเทียมและความเข้าใจในความแตกต่างภายใต้สังคมพหุวัฒนธรรม

๓. เสริมสร้างความมั่นคงของทรัพยากรธรรมชาติและสิ่งแวดล้อม ให้มีความอุดมสมบูรณ์และเป็นหลักประกันในการพัฒนาของจังหวัดในทุกมิติ

๔. สร้างความเชื่อมั่นด้านความปลอดภัยในชีวิต ทรัพย์สินแก่ประชาชนและเจ้าหน้าที่ของรัฐที่ปฏิบัติงานในพื้นที่

๕. พัฒนาระบบบริหารจัดการภาครัฐให้มีคุณภาพ ทันสมัย สู่ภาครัฐดิจิทัลและประสิทธิภาพตามหลักธรรมาภิบาล

### **เป้าหมายประสงค์รวม**

๑. เศรษฐกิจเติบโตอย่างมีเสถียรภาพ มูลค่าผลิตภัณฑ์มวลรวมของจังหวัดนราธิวาสมีมูลค่าเพิ่มขึ้น เติบโตไม่น้อยกว่าร้อยละ ๒

๒. ประชาชนมีคุณภาพชีวิตที่ดีตามหลักปรัชญาของเศรษฐกิจพอเพียงมีความมั่นคงในชีวิต ปัญหาความยากจน ครึ่งเรือนยากจนที่มีรายได้เฉลี่ยต่ำกว่าเกณฑ์ จปฐ. สามารถพึ่งตนเองได้เพิ่มขึ้นร้อยละ ๑.๕๑ ต่อปี

### **ประเด็นยุทธศาสตร์ที่ ๑ : เสริมสร้างความมั่นคงทางเศรษฐกิจและการกระจายรายได้อย่างทั่วถึง กลยุทธ์**

๑) พัฒนาโครงสร้างพื้นฐาน การคมนาคมและระบบโลจิสติกส์ให้มีคุณภาพและได้มาตรฐานรองรับเขตเศรษฐกิจพิเศษและการพัฒนาจังหวัดได้อย่างมีประสิทธิภาพ

๒) สร้างระบบนิเวศการค้าชายแดน จัดระเบียบ และพัฒนาเมืองสุโขทัย-ลก เป็นต้นแบบการค้าชายแดนระหว่างประเทศ ที่มีความพร้อมมาตรฐาน และการจัดการเมืองชายแดนที่เป็นสากล

๓) พัฒนาผู้ประกอบการขนาดกลางและขนาดย่อม วิสาหกิจชุมชน และผู้ประกอบการใหม่ให้มีความพร้อมในการสร้างสรรค์เศรษฐกิจจังหวัดให้มีศักยภาพที่แข่งขันได้

๔) เสริมสร้างความเข้มแข็งของอุตสาหกรรมเพิ่มมูลค่าที่มีคุณภาพมาตรฐานในระดับส่งออกและเป็นมิตรกับสิ่งแวดล้อม

๕) ยกกระดับศักยภาพและเสริมสร้างความเติบโตของอุตสาหกรรมการท่องเที่ยวเชิงนิเวศการท่องเที่ยวเชิงวัฒนธรรม การท่องเที่ยวเชิงสุขภาพและการกีฬา สร้างสรรค์เศรษฐกิจเพิ่มค่าจากฐานของการกีฬานันทนาการและการบริการ

๖) พัฒนาและสร้างสรรค์รูปแบบการบริหารจัดการผลผลิตทางการเกษตรที่มีปริมาณ คุณภาพรองรับการพัฒนาอุตสาหกรรมเกษตรของจังหวัดเพื่อการค้า และการส่งออก

๗) ยกกระดับคุณภาพของแรงงาน รองรับการท่องเที่ยว การค้า และการพัฒนาทางเศรษฐกิจของจังหวัด

๘) พัฒนาจังหวัดสู่ระบบการค้าผ่านระบบอิเล็กทรอนิกส์เปิดตลาดสู่สังคมดิจิทัล เชื่อมโยงการค้ากับประเทศอาเซียน และนานาชาติบนโลกออนไลน์

## **ประเด็นยุทธศาสตร์ที่ ๒ : ลดความเหลื่อมล้ำ พัฒนาและเสริมสร้างคุณภาพชีวิตประชาชนบนพื้นฐานหลักปรัชญาของเศรษฐกิจพอเพียง**

### **กลยุทธ์**

๑) พัฒนาโครงสร้างพื้นฐานและสาธารณูปโภคขั้นพื้นฐาน เพื่อหนุนเสริมคุณภาพชีวิตแก่ประชาชนอย่างทั่วถึง

๒) สร้างโอกาสในชีวิตด้วยศาสตร์พระราชา ส่งเสริมการขยายผลและประยุกต์ใช้แนวทางตามโครงการพระราชดำริและเสริมสร้างศักยภาพ การพึ่งตนเองตามหลักเศรษฐกิจพอเพียง

๓) พัฒนาขีดความสามารถของประชาชนให้มีคุณภาพ ก้าวทันการเปลี่ยนแปลงอย่างมีภูมิคุ้มกันภายใต้อัตลักษณ์ที่ดำเนินงานของพื้นที่

๔) พัฒนาคุณภาพการศึกษา มุ่งสร้างผู้เรียนที่มีคุณภาพด้วยมาตรฐานการศึกษา และบุคลากรการศึกษา

๕) สร้างโอกาสแก่ผู้ด้อยโอกาส คนยากจน เยียวยาและฟื้นฟูผู้ได้รับผลกระทบจากความไม่สงบให้มีคุณภาพชีวิตที่ดีและพึ่งตนเองได้

๖) สร้างชุมชนแห่งสุขภาวะที่เข้มแข็งให้ประชาชนฉลาดรู้ พึ่งตนเอง ทางสุขภาพ ลดปัญหาการเจ็บป่วย ป่วยตายทุกพื้นที่ และพัฒนาขีดความสามารถบริการสุขภาพที่มีคุณภาพมาตรฐาน

๗) ลดความเหลื่อมล้ำทางรายได้ ด้วยระบบเศรษฐกิจชุมชนที่เข้มแข็ง สร้างงาน อาชีพ รายได้ แก่ชุมชนจากต้นทุนทรัพยากรและภูมิปัญญา

## **ประเด็นยุทธศาสตร์ที่ ๓ : จัดการทรัพยากรธรรมชาติให้มีความอุดมสมบูรณ์ ใช้ประโยชน์อย่างยั่งยืนและมีสิ่งแวดล้อมที่ดี**

### **กลยุทธ์**

๑) เสริมสร้างความอุดมสมบูรณ์ของทรัพยากรทางธรรมชาติ และความหลากหลายของระบบนิเวศน์ป่าเขาชายฝั่ง และทะเล

๒) สร้างระบบการจัดการปัญหาทางธรรมชาติและสิ่งแวดล้อม การกักเซาะชายฝั่งและตลิ่งและภัยพิบัติ แบบมีส่วนร่วมและวิทยาการที่ทันสมัย

๓) พัฒนาให้เป็นเมืองสิ่งแวดล้อมที่ดีอากาศบริสุทธิ์ บ้านเมืองสะอาดเป็นระเบียบเรียบร้อย

๔) ส่งเสริมการพึ่งพาตนเองด้วยการใช้พลังงานทดแทนและอนุรักษ์พลังงานจากฐานทรัพยากร มุ่งเน้นการพัฒนาพลังงานที่เป็นมิตรกับสิ่งแวดล้อมรองรับการเติบโตของเมือง

**ประเด็นยุทธศาสตร์ที่ ๔ : เสริมสร้างสันติสุขและความมั่นคงภายในพื้นที่แบบมีส่วนร่วม อย่างเข้าใจ เข้าถึงและพัฒนา**

#### **กลยุทธ์**

๑) เสริมสร้างความเข้มแข็งของหมู่บ้านและชุมชนเมืองในการจัดการตนเองให้มีความปลอดภัยสงบ เรียบร้อย และมีความมั่นคงในพื้นที่

๒) เสริมสร้างวิธีการคิดของประชาชนสร้างหลักยึดและวิถีชีวิตบนฐานของหลักธรรมทางศาสนา และอยู่ร่วมกันบนความหลากหลายของประเพณีและวัฒนธรรม

๓) เสริมสร้างการมีส่วนร่วมและเปิดโอกาสให้ประชาชนเข้ามามีส่วนร่วมในการแก้ไขปัญหาและพัฒนาพื้นที่

๔) เพิ่มประสิทธิภาพเจ้าหน้าที่รัฐและการบูรณาการภารกิจความมั่นคงของหน่วยงานในพื้นที่ทุกระดับ และพัฒนาระบบงานความมั่นคงที่ทันสมัย ได้รับการยอมรับเชื่อมั่นไว้วางใจจากประชาชน

๕) สร้างพื้นที่ให้ประชาชนมีความปลอดภัย สงบสุขอยู่อย่างเข้าใจซึ่งกันและกัน

### **๑.๖ ยุทธศาสตร์การพัฒนาขององค์กรปกครองส่วนท้องถิ่นในเขตจังหวัดนราธิวาส**

**วิสัยทัศน์** “ บริหารจัดการด้วยธรรมาภิบาล สืบสานวัฒนธรรม เสริมสร้างคุณภาพชีวิต ด้วยเศรษฐกิจก้าวหน้า นำพาสังคมสันติสุข สู่ประชาคมอาเซียน ”

ยุทธศาสตร์การพัฒนาขององค์กรปกครองส่วนท้องถิ่นในเขตจังหวัดนราธิวาส ประกอบด้วย ๗ ยุทธศาสตร์ ดังนี้

#### **ยุทธศาสตร์ที่ ๑ ด้านโครงสร้างพื้นฐาน**

(๑) บุกเบิก สร้าง ปรับปรุง บำรุงรักษาทางคมนาคม สะพาน เขื่อน ระบบระบายน้ำ

(๒) สร้างและปรับปรุงแหล่งน้ำอุปโภค บริโภค

(๓) จัดทำผังเมืองรวมจังหวัด ผังเมืองและผังตำบล

(๔) พัฒนาและปรับปรุงระบบจราจร

(๕) จัดให้มีไฟฟ้าและระบบโทรคมนาคมอย่างทั่วถึง

#### **ยุทธศาสตร์ที่ ๒ ด้านงานส่งเสริมคุณภาพชีวิต**

(๑) ส่งเสริมและสนับสนุนการสร้างงานสร้างอาชีพแบบยั่งยืนให้กับประชาชนในท้องถิ่น

(๒) ส่งเสริมงานด้านสังคมสงเคราะห์และสวัสดิการชุมชนแก่ผู้ด้อยโอกาสทางสังคม

(๓) ส่งเสริมการศึกษาทั้งใน นอกระบบและตามอัธยาศัย โดยสนับสนุนให้ประชาชนมีส่วนร่วมในการจัดการศึกษา

(๔) ส่งเสริมศักยภาพศูนย์ปฏิบัติการต่อสู้เพื่อเอาชนะยาเสพติด

(๕) ส่งเสริมด้านการออกกำลังกาย การกีฬา และนันทนาการ

(๖) ส่งเสริมการป้องกัน รักษา ควบคุมโรค ตลอดจนการพัฒนาด้านการสาธารณสุข

(๗) ส่งเสริมสนับสนุนการพัฒนาคุณภาพชีวิตของประชาชนเพื่อรองรับการเข้าสู่ประชาคมอาเซียน

### **ยุทธศาสตร์ที่ ๓ ด้านการจัดระเบียบชุมชน/สังคม และการรักษาความสงบเรียบร้อย**

(๑) ส่งเสริมให้ความรู้ ความเข้าใจ แก่ประชาชน เกี่ยวกับการเมืองการปกครองระบบประชาธิปไตย

(๒) พัฒนาศักยภาพของท้องถิ่นในการป้องกันในการป้องกันและบรรเทาสาธารณภัย ตลอดจนการรักษาความสงบเรียบร้อยในท้องถิ่น

(๓) เสริมสร้างความเข้มแข็งของชุมชนให้มีส่วนร่วมในการรักษาความสงบเรียบร้อยในท้องถิ่น

(๔) ส่งเสริมให้ผู้นำศาสนาเข้ามามีบทบาทเพื่อเพิ่มศักยภาพในการแก้ปัญหาความมั่นคง

### **ยุทธศาสตร์ที่ ๔ ด้านการวางแผน การส่งเสริมการลงทุนพาณิชย์ยกรรม และการท่องเที่ยว**

(๑) ส่งเสริมการตลาด การค้า การลงทุนในท้องถิ่น และเมืองชายแดน เพื่อรองรับประชาคมอาเซียน

(๒) ส่งเสริมระบบเศรษฐกิจชุมชนและผลิตภัณฑ์ในท้องถิ่น

(๓) ส่งเสริมให้ประชาชนยึดหลักเศรษฐกิจพอเพียง

(๔) พัฒนาส่งเสริมการท่องเที่ยวและแหล่งท่องเที่ยวเชิงอนุรักษ์ เพื่อรองรับประชาคมอาเซียน

(๕) ส่งเสริมโครงการตามแนวพระราชดำริ

### **ยุทธศาสตร์ที่ ๕ ด้านการบริหารจัดการและการอนุรักษ์ทรัพยากรธรรมชาติและสิ่งแวดล้อม**

(๑) อนุรักษ์และฟื้นฟูทรัพยากรธรรมชาติและสิ่งแวดล้อม

(๒) ส่งเสริม สนับสนุนให้ประชาชนในชุมชนมีจิตสำนึกในการร่วมกันอนุรักษ์ทรัพยากรธรรมชาติและสิ่งแวดล้อม

(๓) ปรับปรุงภูมิทัศน์ในชุมชนและเมือง

(๔) จัดทำระบบกักจัดขยะและสิ่งปฏิกูลตลอดจนระบบบำบัดน้ำเสีย

(๕) ส่งเสริมและสนับสนุนการใช้พลังงานทดแทน

### **ยุทธศาสตร์ที่ ๖ ด้านศิลปะ วัฒนธรรม จารีตประเพณีและภูมิปัญญาท้องถิ่น**

(๑) ส่งเสริมการอนุรักษ์ ฟื้นฟู สืบทอดจารีตประเพณี ศิลปวัฒนธรรม

(๒) ส่งเสริมและสนับสนุนภูมิปัญญาท้องถิ่น และปราชญ์บุคคล

(๓) เสริมสร้างและทำนุบำรุงศาสนา ตลอดจนศิลปวัฒนธรรมในท้องถิ่น

(๔) ส่งเสริมและสนับสนุนการอนุรักษ์โบราณวัตถุและโบราณสถานในท้องถิ่น

(๕) ส่งเสริมสนับสนุนการพัฒนาคุณธรรม จริยธรรมของเด็ก เยาวชนและประชาชน

### **ยุทธศาสตร์ที่ ๗ ด้านการบริหารจัดการตามหลักธรรมาภิบาล**

(๑) พัฒนาความรู้ความสามารถและคุณธรรมจริยธรรมแก่บุคลากรในองค์กร

(๒) พัฒนาปรับปรุงจัดหาเครื่องมือ เครื่องใช้ ตลอดจนสถานที่ในการปฏิบัติงาน

(๓) พัฒนาปรับปรุงระบบบริหารจัดการองค์กรตามหลักธรรมาภิบาล

(๔) ปรับปรุงและสร้างระบบการให้บริการที่ทันสมัย รวดเร็ว และมีประสิทธิภาพ

(๕) ส่งเสริมและสร้างทัศนคติที่ดีต่อการปฏิบัติงานเพื่อการบริการประชาชน

(๖) พัฒนาส่งเสริมระบบการประชาสัมพันธ์และเผยแพร่การดำเนินงานขององค์กรเพื่อรองรับประชาคมอาเซียน

## ๑.๘ นโยบายการบริหารงานขององค์การบริหารส่วนตำบลกาหลง

### ๑. นโยบายเร่งด่วน

๑.๑ แก้ไขปัญหาถนนชำรุด เป็นหลุมเป็นบ่อ ในเส้นทางที่ติดต่อกันระหว่างหมู่บ้าน/ตำบลและในเส้นทางในพื้นที่ทางเกษตรของราษฎรภายในตำบล

๑.๒ ดำเนินการติดตั้งโคมไฟฟ้าสาธารณะและซ่อมแซมโคมไฟฟ้าสาธารณะ ตามเส้นทางสายหลักทุกหมู่บ้านตามความจำเป็นและเหมาะสม เพื่อความปลอดภัยในชีวิตและทรัพย์สินของประชาชน

๑.๓ พัฒนาศูนย์พัฒนาเด็กเล็กในสังกัดองค์การบริหารส่วนตำบลกาหลง ให้เป็นศูนย์พัฒนาเด็กเล็กที่คุณภาพผ่านเกณฑ์มาตรฐาน

๑.๔ จัดสวัสดิการสังคมและกิจกรรมในการพัฒนาคุณภาพชีวิตของผู้สูงอายุ คนพิการและผู้ด้อยโอกาสในสังคม อย่างทั่วถึงและเป็นธรรม

๑.๕ ส่งเสริมกิจกรรมพัฒนาเด็กเล็กและเยาวชน ในด้านกีฬาและนันทนาการ เพื่อให้ห่างไกลจากยาเสพติด

๑.๖ ปรับระบบบริหารราชการขององค์การบริหารส่วนตำบลกาหลง โดยใช้หลักการบริหารกิจการบ้านเมืองที่ดี เพื่อให้การบริหารราชการบรรลุเป้าหมาย ดังต่อไปนี้

(๑) เกิดประโยชน์สุขแก่ประชาชน

(๒) เกิดผลสัมฤทธิ์ต่อภารกิจขององค์การบริหารส่วนตำบล

(๓) มีประสิทธิภาพและเกิดความคุ้มค่าในเชิงภารกิจขององค์การบริหารส่วนตำบล

(๔) ลดขั้นตอนการปฏิบัติงานเกินความจำเป็น

(๕) มีการปรับปรุงภารกิจของส่วนราชการให้ทันต่อสถานการณ์

(๖) ประชาชนได้รับการอำนวยความสะดวกและได้รับการตอบสนองความต้องการ

(๗) มีการประเมินผลการปฏิบัติราชการอย่างสม่ำเสมอ

### ๒. นโยบายการพัฒนา

#### ๒.๑ นโยบายด้านโครงสร้างพื้นฐาน

(๑) ดำเนินการก่อสร้างและปรับปรุงถนนสายหลักและถนนสายรอง ให้เป็นถนนที่ได้มาตรฐาน ประชาชนสามารถใช้ประโยชน์ได้ตลอดปี

(๒) ดำเนินการก่อสร้าง พัฒนา ปรับปรุง ซ่อมแซมระบบประปาหมู่บ้าน บำรุงรักษาและให้มีแหล่งน้ำเพื่อการเกษตร

(๓) ขยายบริการไฟฟ้าสาธารณะ เพื่ออำนวยความสะดวกและความปลอดภัยให้แก่ประชาชน รวมถึงการพัฒนาระบบจำหน่ายไฟฟ้าให้เพียงพอต่อความต้องการของประชาชน

(๔) ดำเนินการพัฒนาแบบบูรณาการกับทุกภาคส่วนในพื้นที่ ได้แก่ ท้องถิ่น ท้องที่ ผู้นำศาสนา กลุ่มองค์กร และส่วนราชการต่างๆ

#### ๒.๒ นโยบายด้านเศรษฐกิจ

(๑) สนับสนุน ส่งเสริมการเกษตรแบบผสมผสาน และเกษตรอินทรีย์ รวมทั้งส่งเสริมกระบวนการเรียนรู้แก่เกษตรกร เพื่อลดต้นทุนการผลิตและเพิ่มรายได้แก่เกษตรกร

(๒) ส่งเสริมอาชีพและพัฒนาฝีมือแรงงาน และเพิ่มรายได้ให้กับประชาชน โดยยึดหลักเศรษฐกิจพอเพียงตามแนวพระราชดำริของพระบาทสมเด็จพระเจ้าอยู่หัว

(๓) ส่งเสริมให้ประชาชนได้นำภูมิปัญญาท้องถิ่นมาใช้ให้เกิดประโยชน์ เพื่อเพิ่มรายได้ให้แก่ท้องถิ่น

(๔) ส่งเสริมให้มีการรวมกลุ่ม/จัดตั้งกลุ่มอาชีพต่างๆ โดยร่วมกับหน่วยงานที่เกี่ยวข้อง และสร้างเครือข่ายร่วมกับตำบลอื่นต่อไป

### ๒.๓ นโยบายด้านการศึกษา ศาสนา และวัฒนธรรม

(๑) พัฒนาและปรับปรุงศูนย์พัฒนาเด็กเล็กในเขตตำบลให้ได้มาตรฐานตามเกณฑ์ โดยให้มีสภาพแวดล้อมที่ดี มีคุณภาพ เพื่อเตรียมความพร้อมของเด็กก่อนเข้าสู่ระบบโรงเรียน

(๒) ส่งเสริมและสนับสนุนการศึกษาโรงเรียนตาดีกา เพื่อเสริมสร้างคุณธรรม จริยธรรม พื้นฐาน นำไปสู่ตำบลสันติสุขในจังหวัดชายแดนภาคใต้

(๓) ส่งเสริมและสนับสนุนการศาสนาและการศึกษาด้านศาสนา

(๔) ส่งเสริมและสนับสนุนให้มีการอนุรักษ์ศิลปวัฒนธรรม และขนบธรรมเนียมประเพณี

(๕) ส่งเสริมและสนับสนุนการศึกษานอกโรงเรียน และจัดให้มีที่อ่านหนังสือพิมพ์ประจำหมู่บ้าน

(๖) ส่งเสริมการศึกษาขั้นพื้นฐานให้แก่โรงเรียนในเขตพื้นที่ตามขอบเขตอำนาจและหน้าที่

### ๒.๔ นโยบายด้านการกีฬาและนันทนาการ

(๑) สนับสนุนวัสดุ อุปกรณ์กีฬาให้แก่ เด็ก เยาวชน ประชาชนในทุกหมู่บ้านอย่างทั่วถึง เพื่อสนับสนุนการกีฬา

(๒) ส่งเสริมการกีฬาและนันทนาการทุกระดับ เพื่อแก้ไขปัญหาเสพติดและเสริมสร้างสุขภาพอนามัยที่ดี

(๓) ส่งเสริมการจัดกิจกรรมการแข่งขันกีฬาในระดับต่างๆ

### ๒.๕ นโยบายด้านสังคม

(๑) ส่งเสริมการสร้างชุมชนน่าอยู่ และความสามัคคีของชุมชน

(๒) ส่งเสริมการสร้างครอบครัวอบอุ่น เข้มแข็ง โดยให้สมาชิกในครอบครัวมีความรัก ความเข้าใจ มีจิตสำนึกที่ดีในการรับผิดชอบต่อสังคม รู้จักบทบาทและหน้าที่ของตนเองไม่สร้างภาระแก่สังคม

(๓) จัดให้มีการสงเคราะห์และจัดสวัสดิการสำหรับผู้สูงอายุ ผู้พิการ ผู้ป่วยเอดส์ และผู้ด้อยโอกาสทางสังคม

(๔) สนับสนุนนโยบายรัฐบาลในการป้องกันและแก้ไขปัญหาเสพติด

(๕) ส่งเสริมและสนับสนุนการพัฒนาคุณภาพชีวิตที่ดีแก่เด็ก สตรี ผู้สูงอายุ และผู้ด้อยโอกาสทางสังคมอย่างทั่วถึงและเสมอภาคเท่าเทียมกัน

(๖) ให้การสงเคราะห์ เยียวยาผู้ประสบภัยธรรมชาติและเหตุการณ์ความไม่สงบ ในจังหวัดชายแดนภาคใต้

### ๒.๖ นโยบายด้านสาธารณสุข

(๑) ส่งเสริมให้เด็ก เยาวชน ประชาชน ออกกำลังกายเพื่อสุขภาพ เน้นการสร้างเสริมสุขภาพที่ดี

(๒) ส่งเสริมระบบสาธารณสุขมูลฐานให้มีความเข้มแข็ง ให้ความรู้ด้านสาธารณสุข มูลฐานแก่ประชาชนในการป้องกันโรคเพื่อสุขภาพพลานามัยที่สมบูรณ์

(๓) เฝ้าระวัง ติดตาม สถานการณ์โรคระบาดและโรคติดต่อที่อาจเกิดขึ้นในเขตตำบล และสนับสนุนการป้องกันโรคระบาดและโรคติดต่อ

### ๒.๗ นโยบายด้านทรัพยากรธรรมชาติและสิ่งแวดล้อม

- (๑) ส่งเสริมและรณรงค์การมีส่วนร่วมของประชาชนให้มีการอนุรักษ์ฟื้นฟูทรัพยากรธรรมชาติและสิ่งแวดล้อม
- (๒) สนับสนุนให้มีระบบการจัดเก็บขยะมูลฝอยในชุมชนเพื่อสุขอนามัยและคุณภาพชีวิตที่ดีของประชาชน
- (๓) ส่งเสริมให้ประชาชนเข้ามามีส่วนร่วมในการดูแลทรัพยากรธรรมชาติและสิ่งแวดล้อม
- (๔) สนับสนุนการดำเนินโครงการลดภาวะโลกร้อนและการรณรงค์แก้ไขปัญหภาวะโลกร้อน
- (๕) สนับสนุนการป้องกันและช่วยเหลือประชาชนที่ได้รับความเดือดร้อนจากภัยธรรมชาติ

## ๒.๘ นโยบายด้านการบริหารองค์การบริหารส่วนตำบลกาหลง

- (๑) การบริหารราชการโดยยึดหลักการบริหารจัดการบ้านเมืองที่ดี (หลักธรรมาภิบาล) ประกอบด้วย นิติธรรม คุณธรรม ความโปร่งใส การมีส่วนร่วม ความรับผิดชอบ และความคุ้มค่า
- (๒) จัดบรรยากาศที่ทำการองค์การบริหารส่วนตำบล ให้เป็นบรรยากาศแห่งการต้อนรับประชาชนด้วยการยิ้มแย้มแจ่มใส เต็มใจให้บริการ โดยยึดหลัก “การบริการคืองานของเรา”
- (๓) ส่งเสริมความรู้ ความเข้าใจเกี่ยวกับกิจการขององค์การบริหารส่วนตำบล ให้แก่ประชาชนและองค์กรอื่นๆ ที่เกี่ยวข้อง
- (๔) การบริหารงานโดยเปิดโอกาสให้ประชาชนเข้ามามีส่วนร่วมในการบริหารงานมากขึ้น โดยการเสนอแนะ แสดงความคิดเห็น รวมถึงการติดตามตรวจสอบและประเมินผลการปฏิบัติงาน การบริหารงานของท้องถิ่น
- (๕) เพิ่มทักษะ พัฒนาความสามารถของบุคลากร เครื่องมือ เครื่องใช้ในการปฏิบัติงานให้มีประสิทธิภาพในการบริการประชาชนให้รวดเร็วเสมอภาคและเป็นธรรม

## ๒. ยุทธศาสตร์ขององค์กรปกครองส่วนท้องถิ่น

### ๒.๑ วิสัยทัศน์องค์การบริหารส่วนตำบลกาหลง

องค์การบริหารส่วนตำบลกาหลง ได้กำหนดวิสัยทัศน์ (vision) เพื่อเป็นสภาพการณ์ในอุดมคติ ซึ่งเป็นจุดหมายปลายทาง ความคาดหวังที่จะให้เกิดขึ้น หรือบรรลุผลในอนาคตข้างหน้า องค์การบริหารส่วนตำบลกาหลงเป็นองค์การบริหารส่วนตำบลขนาดกลาง และการดำรงชีวิตประจำวันค่อนข้างจะสงบสุข ชุมชนน่าอยู่อาศัย มีทัศนียภาพ และสิ่งแวดล้อมที่ดี จึงได้กำหนดวิสัยทัศน์ตามความหวังที่จะให้เกิดขึ้นในอนาคต ดังนี้

“ชุมชนเข้มแข็ง การคมนาคมสะดวก เศรษฐกิจประเพณียั่งยืน ประชาชนมีคุณภาพชีวิตที่ดี”

### ๒.๒ พันธกิจ

๑. สร้างงานสร้างอาชีพ
๒. สร้างโครงสร้างพื้นฐานให้ครอบคลุมทุกพื้นที่
๓. พัฒนาเศรษฐกิจพอเพียงควบคู่กับการส่งเสริมประเพณีที่ดีให้คงอยู่
๔. ส่งเสริมให้ประชาชนมีสุขภาพอนามัยที่ดี

### ๒.๓ ยุทธศาสตร์ขององค์การบริหารส่วนตำบลกาหลง ประกอบด้วย ๗ ยุทธศาสตร์ ดังนี้

ยุทธศาสตร์ที่ ๑ ด้านโครงสร้างพื้นฐาน

ยุทธศาสตร์ที่ ๒ ด้านงานส่งเสริมคุณภาพชีวิต

ยุทธศาสตร์ที่ ๓ ด้านการจัดระเบียบชุมชน/สังคม และการรักษาความสงบเรียบร้อย

ยุทธศาสตร์ที่ ๔ ด้านการวางแผน การส่งเสริมการลงทุนพาณิชย์ยกรรม และการท่องเที่ยว

ยุทธศาสตร์ที่ ๕ ด้านการบริหารจัดการและการอนุรักษ์ทรัพยากรธรรมชาติและสิ่งแวดล้อม

ยุทธศาสตร์ที่ ๖ ด้านศิลปะ วัฒนธรรม จารีตประเพณีและภูมิปัญญาท้องถิ่น

**ยุทธศาสตร์ที่ ๗** ด้านการบริหารจัดการตามหลักธรรมาภิบาล

**๒.๔ เป้าประสงค์ ตัวชี้วัด ค่าเป้าหมาย และกลยุทธ์ขององค์การบริหารส่วนตำบลกาหลง**

**ยุทธศาสตร์ที่ ๑ : ด้านโครงสร้างพื้นฐาน**

**เป้าประสงค์ :** ระบบโครงสร้างพื้นฐานสาธารณูปโภค สาธารณูปการ ระบบจราจรได้มาตรฐาน

**ตัวชี้วัด และค่าเป้าหมาย (Key Performance indicator and Target)**

ตัวชี้วัด	ค่าเป้าหมายรายปี (โครงการ)				
	๒๕๖๖	๒๕๖๗	๒๕๖๘	๒๕๖๙	๒๕๗๐
๑. จำนวนโครงการพัฒนาด้านโครงสร้างพื้นฐาน การพัฒนา บุกเบิก ก่อสร้าง ปรับปรุง บำรุงรักษา ทางคมนาคม สะพาน เขื่อน ฝาย ระบบระบายน้ำ ระบบประปา ไฟฟ้า ในเขตพื้นที่ชุมชน	๓	๓	๓	๓	๓

**กลยุทธ์ :**

- ๑.๑ ก่อสร้าง บุกเบิก ปรับปรุง บำรุงรักษาทางคมนาคม สะพาน เขื่อน ระบบระบายน้ำ
- ๑.๒ จัดทำผังเมืองรวมจังหวัด ผังเมืองและผังตำบล
- ๑.๓ ก่อสร้างปรับปรุงแหล่งน้ำอุปโภค-บริโภค
- ๑.๔ พัฒนาและปรับปรุงระบบจราจร
- ๑.๕ จัดให้มีไฟฟ้าและระบบโทรคมนาคมอย่างทั่วถึง

**ยุทธศาสตร์ที่ ๒ : ด้านงานส่งเสริมคุณภาพชีวิต**

**เป้าประสงค์ :** คุณภาพชีวิตประชาชนที่ดี มีความเข้มแข็งตามหลักปรัชญาเศรษฐกิจพอเพียง

**ตัวชี้วัด และค่าเป้าหมาย (Key Performance indicator and Target)**

ตัวชี้วัด	ค่าเป้าหมายรายปี (ร้อยละ)				
	๒๕๖๖	๒๕๖๗	๒๕๖๘	๒๕๖๙	๒๕๗๐
๑. ร้อยละของการแก้ไขปัญหาเพื่อลดจำนวนครัวเรือนยากจนที่มีรายได้เฉลี่ยต่ำกว่าเกณฑ์ จปฐ. (เพิ่มขึ้นร้อยละ ๑ ต่อปี)	๑	๑	๑	๑	๑
๒. ร้อยละของประชาชนได้รับโอกาสทางการศึกษา ที่มีคุณภาพ มีความเท่าเทียมกันอย่างทั่วถึง (เพิ่มขึ้นร้อยละ ๑.๕ ต่อปี)	๑.๕	๑.๕	๑.๕	๑.๕	๑.๕
๓. อัตราการสร้างงาน สร้างอาชีพ มีรายได้ที่มั่นคง (เพิ่มขึ้นร้อยละ ๑.๕ ต่อปี)	๑.๕	๑.๕	๑.๕	๑.๕	๑.๕
๔. ร้อยละของประชาชนได้รับโอกาสการเข้าถึงสวัสดิการทางสังคมในทุกด้าน ที่ภาครัฐจัดสรรอย่างทั่วถึง และมีสุขภาวะกายที่ดี (เพิ่มขึ้นร้อยละ ๑.๕ ต่อปี)	๑.๕	๑.๕	๑.๕	๑.๕	๑.๕
๕. ร้อยละของชุมชนมีความเข้มแข็ง ประชาชนมีส่วนร่วม และมีสุขภาวะทางร่างกายและใจที่ดี	๑.๕	๑.๕	๑.๕	๑.๕	๑.๕



(เพิ่มขึ้นร้อยละ ๑.๕ ต่อปี)					
-----------------------------	--	--	--	--	--

**กลยุทธ์ :**

- ๒.๑ ส่งเสริมและสนับสนุนการสร้างงานสร้างอาชีพแบบยั่งยืนให้กับประชาชนในท้องถิ่น
- ๒.๒ ส่งเสริมงานด้านสังคมสงเคราะห์และสวัสดิการชุมชนแก่ผู้ด้อยโอกาสทางสังคม
- ๒.๓ ส่งเสริมการศึกษาทั้งใน นอกระบบและตามอัธยาศัย  
โดยสนับสนุนให้ประชาชนมีส่วนร่วมในการจัดการศึกษา
- ๒.๔ ส่งเสริมศักยภาพศูนย์ปฏิบัติการต่อสู้เพื่อเอาชนะยาเสพติด
- ๒.๕ ส่งเสริมด้านการออกกำลังกาย การกีฬา และนันทนาการ
- ๒.๖ ส่งเสริมการป้องกัน รักษา ควบคุมโรค ตลอดจนการพัฒนาด้านสาธารณสุข
- ๒.๗ ส่งเสริมสนับสนุนการพัฒนาคุณภาพชีวิตของประชาชน  
เพื่อรองรับการเข้าสู่ประชาคมอาเซียน

**ยุทธศาสตร์ที่ ๓ :** ด้านการจัดระเบียบชุมชน/สังคม และการรักษาความสงบเรียบร้อย

**เป้าประสงค์ :** ประชาชนมีความปลอดภัยในชีวิต ทรัพย์สิน ชุมชนเข้มแข็ง และเชื่อมั่นในอำนาจรัฐ

**ตัวชี้วัด และค่าเป้าหมาย (Key Performance indicator and Target)**

ตัวชี้วัด	ค่าเป้าหมายรายปี (ร้อยละ)				
	๒๕๖๖	๒๕๖๗	๒๕๖๘	๒๕๖๙	๒๕๗๐
๑. ร้อยละของการขยายและเพิ่มปริมาณพื้นที่ปลอดภัยในชุมชนให้ครอบคลุมทุกพื้นที่ (เพิ่มขึ้นร้อยละ ๑.๕ ต่อปี)	๑.๕	๑.๕	๑.๕	๑.๕	๑.๕
๒. ร้อยละของประชาชนมีความปลอดภัย และได้รับความคุ้มครองในชีวิตและทรัพย์สิน (เพิ่มขึ้นร้อยละ ๑.๕ ต่อปี)	๑.๕	๑.๕	๑.๕	๑.๕	๑.๕
๓. ร้อยละของการมีส่วนร่วมระหว่างภาครัฐและประชาชนในการเมืองการปกครองในระบอบประชาธิปไตยในชุมชน (เพิ่มขึ้นร้อยละ ๑.๕ ต่อปี)	๑.๕	๑.๕	๑.๕	๑.๕	๑.๕
๔. ร้อยละการเพิ่มประสิทธิภาพในการป้องกันช่วยเหลือ และบรรเทาสาธารณภัยในพื้นที่ (เพิ่มขึ้นร้อยละ ๑.๕ ต่อปี)	๑.๕	๑.๕	๑.๕	๑.๕	๑.๕

**กลยุทธ์ :**

- ๓.๑ ส่งเสริมให้ความรู้ความเข้าใจ แก่ประชาชน เกี่ยวกับการเมืองการปกครองระบอบประชาธิปไตย
- ๓.๒ พัฒนาศักยภาพของท้องถิ่นในการป้องกันและบรรเทาสาธารณภัย  
ตลอดถึงการรักษาความสงบเรียบร้อยในท้องถิ่น
- ๓.๓ เสริมสร้างความเข้มแข็งของชุมชนให้มีส่วนร่วมในการรักษาความสงบเรียบร้อย  
ในท้องถิ่น
- ๓.๔ ส่งเสริมให้ผู้นำศาสนาเข้ามามีบทบาทและศักยภาพในการแก้ปัญหาความมั่นคง

**ยุทธศาสตร์ที่ ๔ :** ด้านการวางแผน การส่งเสริมการลงทุนพาณิชยกรรม และการท่องเที่ยว  
**เป้าประสงค์ :** การค้า การลงทุน การท่องเที่ยว ผลิตภัณฑ์ชุมชนได้รับการส่งเสริมอย่างทั่วถึง  
**ตัวชี้วัด และค่าเป้าหมาย (Key Performance indicator and Target)**

ตัวชี้วัด	ค่าเป้าหมายรายปี (ร้อยละ)				
	๒๕๖๖	๒๕๖๗	๒๕๖๘	๒๕๖๙	๒๕๗๐
๑. การเพิ่มมูลค่าสินค้าและผลิตภัณฑ์ชุมชน (เพิ่มขึ้นร้อยละ ๑.๕ ต่อปี)	๑.๕	๑.๕	๑.๕	๑.๕	๑.๕
๒. ร้อยละของครัวเรือนมีคุณภาพชีวิตบนพื้นฐานหลักปรัชญาเศรษฐกิจพอเพียง (เพิ่มขึ้นร้อยละ ๑.๕ ต่อปี)	๑.๕	๑.๕	๑.๕	๑.๕	๑.๕
๓. ร้อยละของการมีส่วนร่วมพัฒนาแหล่งท่องเที่ยวเชิงอนุรักษ์ในพื้นที่ (เพิ่มขึ้นร้อยละ ๑.๕ ต่อปี)	๑.๕	๑.๕	๑.๕	๑.๕	๑.๕

**กลยุทธ์ :**

- ๔.๑ ส่งเสริมการตลาด การค้า การลงทุนในท้องถิ่น และเมืองชายแดน เพื่อรองรับประชาคมอาเซียน
- ๔.๒ ส่งเสริมระบบเศรษฐกิจชุมชนและผลิตภัณฑ์ในท้องถิ่น
- ๔.๓ ส่งเสริมให้ประชาชนยึดหลักเศรษฐกิจพอเพียง
- ๔.๔ พัฒนาส่งเสริมการท่องเที่ยวและแหล่งท่องเที่ยวเชิงอนุรักษ์ เพื่อรองรับประชาคมอาเซียน
- ๔.๕ ส่งเสริมโครงการตามแนวพระราชดำริ

**ยุทธศาสตร์ที่ ๕ :** ด้านการบริหารจัดการและการอนุรักษ์ทรัพยากรธรรมชาติและสิ่งแวดล้อม  
**เป้าประสงค์ :** ทรัพยากรธรรมชาติมีความอุดมสมบูรณ์ ใช้ประโยชน์อย่างยั่งยืนและมีสิ่งแวดล้อมที่ดี  
**ตัวชี้วัด และค่าเป้าหมาย (Key Performance indicator and Target)**

ตัวชี้วัด	ค่าเป้าหมายรายปี (ร้อยละ)				
	๒๕๖๖	๒๕๖๗	๒๕๖๘	๒๕๖๙	๒๕๗๐
๑. อัตราการขยายตัวของป่าไม้ในพื้นที่ (เพิ่มขึ้นร้อยละ ๑ ต่อปี)	๑	๑	๑	๑	๑
๒. ร้อยละของครัวเรือนที่ใช้พลังงานทดแทนอย่างมีประสิทธิภาพในชุมชน (เพิ่มขึ้นร้อยละ ๐.๕ ต่อปี)	๐.๕	๐.๕	๐.๕	๐.๕	๐.๕
๓. ร้อยละของปริมาณขยะมูลฝอยในชุมชนได้รับการจัดการอย่างถูกต้องตามหลักวิชาการ (เพิ่มขึ้นร้อยละ ๑ ต่อปี)	๑	๑	๑	๑	๑
๔. ร้อยละของปริมาณขยะมูลฝอยในชุมชนที่นำกลับมาใช้ประโยชน์ (เพิ่มขึ้นร้อยละ ๐.๕ ต่อปี)	๐.๕	๐.๕	๐.๕	๐.๕	๐.๕

**กลยุทธ์ :**

- ๕.๑ อนุรักษ์และฟื้นฟูทรัพยากรธรรมชาติและสิ่งแวดล้อม
- ๕.๒ ส่งเสริม สนับสนุนให้ประชาชนในชุมชนมีจิตสำนึกในการร่วมอนุรักษ์ทรัพยากรธรรมชาติและสิ่งแวดล้อม
- ๕.๓ ปรับปรุงภูมิทัศน์ในชุมชนและเมือง
- ๕.๔ จัดทำระบบกำจัดขยะและสิ่งปฏิกูลตลอดจนระบบบำบัดน้ำเสีย
- ๕.๕ ส่งเสริมและสนับสนุนการใช้พลังงานทดแทน

**ยุทธศาสตร์ที่ ๖ :** ด้านศิลปะ วัฒนธรรม จารีตประเพณีและภูมิปัญญาท้องถิ่น

**เป้าประสงค์ :** ชุมชนเข้มแข็ง ประชาชนยึดหลักและวิถีชีวิตบนพื้นฐานความหลากหลายของประเพณีและวัฒนธรรม

**ตัวชี้วัด และค่าเป้าหมาย (Key Performance indicator and Target)**

ตัวชี้วัด	ค่าเป้าหมายรายปี (ร้อยละ)				
	๒๕๖๖	๒๕๖๗	๒๕๖๘	๒๕๖๙	๒๕๗๐
๑. ร้อยละของกิจกรรมที่ส่งเสริมให้ประชาชนมีส่วนร่วมอนุรักษ์ ฟื้นฟู สืบทอดจารีตประเพณี ศิลปวัฒนธรรม และภูมิปัญญาท้องถิ่น (เพิ่มขึ้นร้อยละ ๑ ต่อปี)	๑	๑	๑	๑	๑
๒. ร้อยละของกิจกรรมที่ส่งเสริมเด็ก เยาวชน และประชาชนเป็นบุคคลต้นแบบด้านคุณธรรม จริยธรรม (เพิ่มขึ้นร้อยละ ๐.๕ ต่อปี)	๐.๕	๐.๕	๐.๕	๐.๕	๐.๕

**กลยุทธ์ :**

- ๖.๑ ส่งเสริมการอนุรักษ์ ฟื้นฟู สืบทอดจารีตประเพณี ศิลปวัฒนธรรม
- ๖.๒ ส่งเสริมและสนับสนุนภูมิปัญญาท้องถิ่น และปราชญ์บุคคล
- ๖.๓ เสริมสร้างและทำนุบำรุงศาสนา ตลอดจนศิลปวัฒนธรรมท้องถิ่น
- ๖.๔ ส่งเสริมสนับสนุนการพัฒนาคุณธรรม จริยธรรม ของเด็ก เยาวชนและประชาชน
- ๖.๕ ส่งเสริมและสนับสนุนการอนุรักษ์โบราณวัตถุและโบราณสถานในท้องถิ่น

**ยุทธศาสตร์ที่ ๗ :** ด้านการบริหารจัดการตามหลักธรรมาภิบาล

**เป้าประสงค์ :** การบริหารจัดการองค์กรมีประสิทธิภาพตามหลักธรรมาภิบาล

**ตัวชี้วัด และค่าเป้าหมาย (Key Performance indicator and Target)**

ตัวชี้วัด	ค่าเป้าหมายรายปี (ร้อยละ)				
	๒๕๖๖	๒๕๖๗	๒๕๖๘	๒๕๖๙	๒๕๗๐
๑. ร้อยละความพึงพอใจของประชาชนที่มาใช้บริการด้านต่างๆ ขององค์กร (เพิ่มขึ้นร้อยละ ๑.๕ ต่อปี)	๑.๕	๑.๕	๑.๕	๑.๕	๑.๕

๒. ร้อยละของกิจกรรมที่ส่งเสริมทัศนคติที่ดีต่อการปฏิบัติงานเพื่อการบริการประชาชน (เพิ่มขึ้นร้อยละ ๐.๕ ต่อปี)	๐.๕	๐.๕	๐.๕	๐.๕	๐.๕
๓. ร้อยละการรับรู้ข้อมูลข่าวสาร การประชาสัมพันธ์และการเผยแพร่ข้อมูลผลการดำเนินงานขององค์กร (เพิ่มขึ้นร้อยละ ๐.๕ ต่อปี)	๐.๕	๐.๕	๐.๕	๐.๕	๐.๕
๔. ร้อยละการมีส่วนร่วมของประชาชนในการขับเคลื่อนภารกิจและพัฒนาชุมชนอย่างยั่งยืน (เพิ่มขึ้นร้อยละ ๐.๕ ต่อปี)	๐.๕	๐.๕	๐.๕	๐.๕	๐.๕

**กลยุทธ์ :**

- ๗.๑ พัฒนาความรู้ความสามารถและคุณธรรมจริยธรรมแก่บุคลากรในองค์กร
- ๗.๒ พัฒนาและปรับปรุงจัดหาเครื่องมือ เครื่องใช้ ตลอดจนสถานที่ในการปฏิบัติงาน
- ๗.๓ พัฒนาปรับปรุงระบบบริหารจัดการองค์กรตามหลักธรรมาภิบาล
- ๗.๔ ปรับปรุงและสร้างระบบการให้บริการที่ทันสมัย รวดเร็ว และมีประสิทธิภาพ
- ๗.๕ ส่งเสริมและสร้างทัศนคติที่ดีต่อการปฏิบัติงานเพื่อการบริการประชาชน
- ๗.๖ พัฒนาส่งเสริมระบบการประชาสัมพันธ์และเผยแพร่การดำเนินงานขององค์กร เพื่อรองรับประชาคมอาเซียน

**๒.๕ จุดยืนทางยุทธศาสตร์ (Positioning)**

จุดยืนทางยุทธศาสตร์ (Positioning) ขององค์การบริหารส่วนตำบลกาหลง จากประเด็นความเชื่อมโยงยุทธศาสตร์ที่สำคัญของแผนพัฒนาเศรษฐกิจและสังคมแห่งชาติฉบับที่ ๑๒ ยุทธศาสตร์ชาติ ๒๐ ปี และยุทธศาสตร์จังหวัด จะเห็นได้ว่ามีความเชื่อมโยงกันในการนำมาเป็นแนวทางกำหนดประเด็นยุทธศาสตร์การพัฒนาขององค์กรปกครองส่วนท้องถิ่น ซึ่งการกำหนดประเด็นยุทธศาสตร์การพัฒนาที่ชัดเจนจะเป็นการเตรียมพัฒนาเพื่อเตรียมความพร้อมคน สังคม และระบบเศรษฐกิจของชุมชนให้มีคุณภาพ ใช้ทรัพยากรที่มีอยู่ภายในชุมชนอย่างคุ้มค่าและเกิดประโยชน์สูงสุด ซึ่งจะนำไปสู่การพัฒนาเพื่อประโยชน์สุขที่ยั่งยืนของชุมชนตามหลักปรัชญาของเศรษฐกิจพอเพียง

องค์การบริหารส่วนตำบลกาหลง จึงได้กำหนดจุดยืนทางยุทธศาสตร์ (positioning) ดังนี้  
**“ชุมชนเข้มแข็ง การคมนาคมสะดวก เศรษฐกิจประเพณียั่งยืน ประชาชนมีคุณภาพชีวิตที่ดี”**

## ๒.๖ ความเชื่อมโยงของยุทธศาสตร์ในภาพรวม

### ความเชื่อมโยงยุทธศาสตร์ในภาพรวม

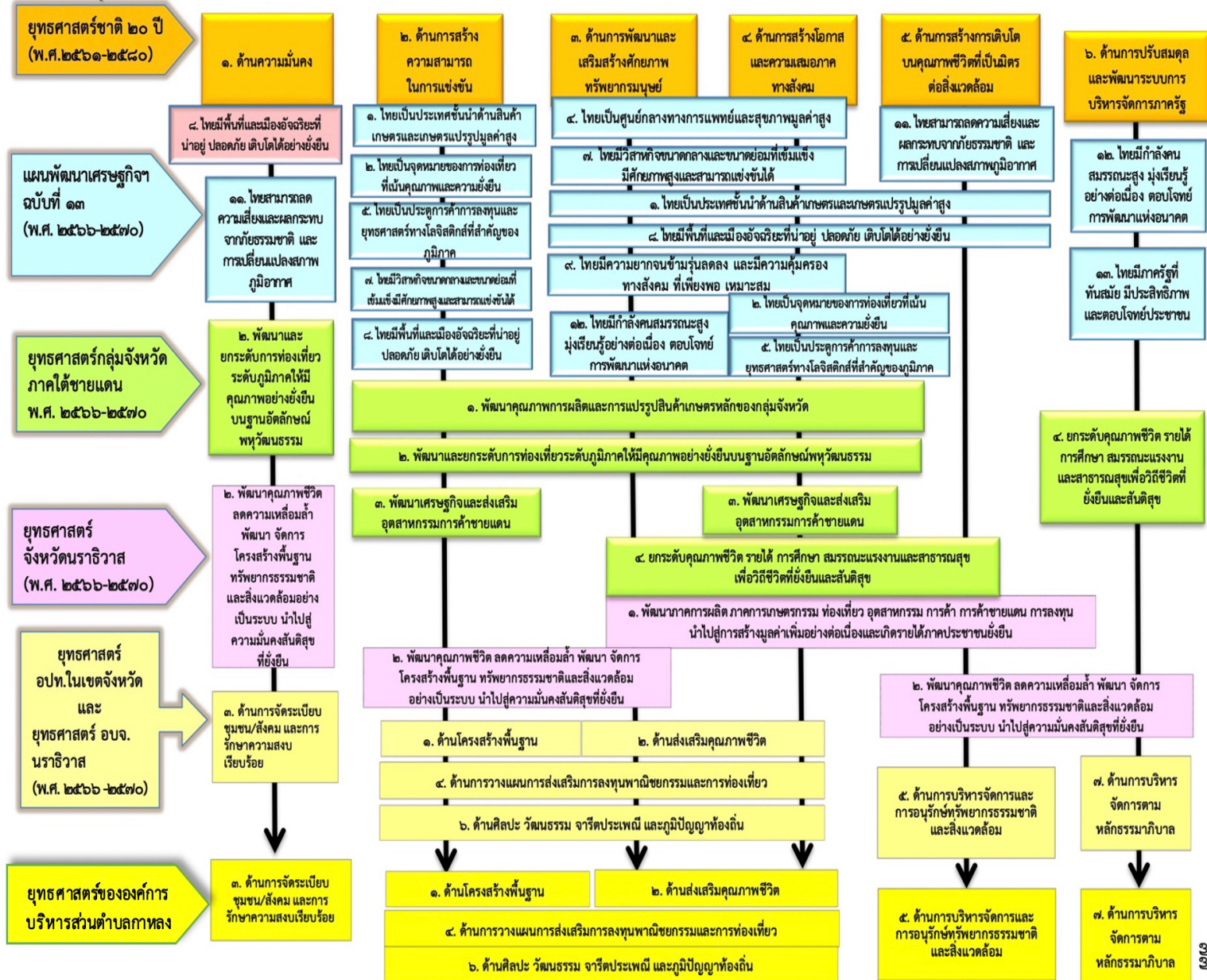

แสดงข้อมูลความเชื่อมโยงของยุทธศาสตร์ในภาพรวม

### ๓. การวิเคราะห์เพื่อการพัฒนาท้องถิ่น

#### ๓.๑ การวิเคราะห์กรอบการจัดทำยุทธศาสตร์ขององค์กรปกครองส่วนท้องถิ่น

การจัดทำแผนยุทธศาสตร์การพัฒนาดังกล่าวขององค์การบริหารส่วนตำบลกาหลง มีจุดมุ่งหมายสำคัญที่จะทำให้ การพัฒนาดังกล่าวขององค์การบริหารส่วนตำบลกาหลง เติบโตไปอย่างมีทิศทางที่เหมาะสม และสอดคล้องกับบริบท ที่เปลี่ยนแปลงไป ดังนั้น การวิเคราะห์ปัญหาและความต้องการของประชาชน และการวิเคราะห์สถานการณ์และ ปัจจัยแวดล้อมภายในและภายนอก เพื่อสามารถนำไปใช้ประโยชน์ในการพัฒนาได้อย่างมีประสิทธิภาพ จึงมีความ จำเป็นอย่างยิ่งต่อการวางแผนการพัฒนาดังกล่าวขององค์การบริหารส่วนตำบลกาหลง ทั้งนี้ เพื่อเป็นการประเมินความพร้อม และการเตรียมการณ์ในการปรับตัว พร้อมรับมือสถานการณ์ต่างๆที่อาจจะเกิดขึ้นโดยมิได้คาดหมาย โดยการ วิเคราะห์ SWOT Analysis ดังนี้

**ตารางที่ ๑๔ : แสดงข้อมูลการวิเคราะห์กรอบการจัดทำยุทธศาสตร์ขององค์การบริหารส่วนตำบลกาหลง**

จุดแข็ง (S=strength)	จุดอ่อน (W =weakness)
<ul style="list-style-type: none"> <li>➢ มีพื้นที่ป่าที่อุดมสมบูรณ์และหลากหลาย</li> <li>➢ พื้นที่เหมาะสมกับการทำเกษตรกรรม</li> <li>➢ สภาพภูมิอากาศ และปริมาณน้ำฝนเพียงพอตลอดปี</li> <li>➢ มีเส้นทางคมนาคมและโครงข่ายคมนาคมที่สามารถ เชื่อมต่อกับจังหวัดยะลาได้สะดวก</li> <li>➢ ผู้นำ ผู้บริหาร สนับสนุนแนวคิดและกำหนดนโยบาย ในด้านโครงสร้างพื้นฐานอย่างต่อเนื่อง</li> <li>➢ มีกลุ่มอาชีพและแหล่งผลิตสินค้าชุมชนที่หลากหลาย</li> <li>➢ เป็นพื้นที่ที่พหุวัฒนธรรมที่หลากหลาย</li> <li>➢ เป็นพื้นที่ที่มีโครงการพระราชดำริหลายโครงการ</li> <li>➢ มีนิคมสร้างตนเองศรีสาครในพื้นที่</li> </ul>	<ul style="list-style-type: none"> <li>➢ เกษตรกรขาดความรู้ในการเพาะปลูกให้ได้ผลผลิตที่มี คุณภาพ ขาดการทำเทคโนโลยีสมัยใหม่มาประยุกต์ใช้</li> <li>➢ ระบบชลประทานไม่ทั่วถึงทุกพื้นที่</li> <li>➢ เส้นทางคมนาคมในพื้นที่ไม่สะดวกเท่าที่ควร เนื่องจากลักษณะพื้นที่เป็นที่ราบสูงภูเขา</li> <li>➢ ประชาชนวัยแรงงานว่างงานเพราะขาดทักษะ ในการทำงาน</li> <li>➢ ประชาชนไม่เล็งเห็นความสำคัญและขาดจิตสำนึก การมีส่วนร่วมในการป้องกันและแก้ไขปัญหา ยาเสพติด</li> </ul>
โอกาส (O=Opportunity)	ข้อจำกัด/อุปสรรค (T=Threat)
<ul style="list-style-type: none"> <li>➢ มีองค์การบริหารส่วนจังหวัดเป็นหน่วยงานสนับสนุน งบประมาณในโครงการที่เกี่วข้องของ อบต.</li> <li>➢ มีหน่วยงานหลายหน่วยให้การสนับสนุนในการจัด ระเบียบชุมชน/สังคมและรักษาความสงบเรียบร้อย</li> <li>➢ รัฐบาลมีการส่งเสริมการศึกษาในหลักการของศาสนา ที่ถูกต้องและดีงาม</li> <li>➢ รัฐบาลมีนโยบายและจัดสรรงบประมาณ ในการช่วยเหลือและพัฒนาพื้นที่เป็นจำนวนมาก</li> <li>➢ หน่วยงานรัฐสนับสนุนโอกาสในการเพิ่มมูลค่า ให้กับสินค้าการเกษตรหลากหลายรูปแบบ</li> <li>➢ รัฐบาลมีนโยบายมุ่งเน้นการพัฒนาเป็นพื้นที่พิเศษ</li> </ul>	<ul style="list-style-type: none"> <li>➢ ปัญหาความไม่สงบในพื้นที่</li> <li>➢ เกิดภัยพิบัติทางธรรมชาติบ่อยครั้ง เช่น วาตภัย ดินสไลด์</li> <li>➢ การพัฒนาไม่ทั่วถึงทุกพื้นที่ เนื่องจากพื้นที่บางส่วน เป็นพื้นที่ในเขตรับผิดชอบของนิคมสร้างตนเองศรีสาคร</li> <li>➢ ขาดตลาดรองรับสินค้าทางการเกษตร</li> <li>➢ งบประมาณที่ได้รับการอุดหนุนไม่เพียงพอต่อการ แก้ไขปัญหาด้านเศรษฐกิจและความยากจนในพื้นที่</li> <li>➢ ขาดความต่อเนื่องของนโยบายรัฐบาล</li> <li>➢ ประชาชนมีความหวาดระแวงจากสถานการณ์ ความไม่สงบในพื้นที่</li> </ul>

**๓.๒ การประเมินสถานการณ์สภาพแวดล้อมภายนอกที่เกี่ยวข้อง**

**๑. ปัญหาทางสภาพที่ตั้งทางภูมิประเทศ** ตำบลกาหลง มีที่ตั้งอยู่พื้นที่ราบสูงภูเขาเป็นส่วนใหญ่ จึงประสบปัญหาภัยพิบัติทางธรรมชาติอยู่บ่อยครั้ง เช่น วาตภัย ดินสไลด์ เป็นต้น สร้างความเสียหายให้กับ ประชาชนและพื้นที่ทางการเกษตร

**๒. ปัญหาทางด้านเศรษฐกิจ** ได้แก่ ปัญหาความยากจนของประชากรที่มีรายได้น้อย ซึ่งมีสาเหตุจากการที่ประชาชนในพื้นที่ประกอบอาชีพแต่มีรายได้ไม่เพียงพอ เนื่องจากประกอบอาชีพหลักเพียงอย่างเดียว เช่น การประกอบอาชีพเกษตรกรรมดั้งเดิม พืชพรรณธรรมชาติ ขาดความรู้ด้านเทคโนโลยีสมัยใหม่ ขาดอุปกรณ์ ขาดพันธุ์พืชที่เหมาะสม ตลอดจนการขาดการรวมกลุ่มในระบบกลุ่มหมู่บ้าน สำหรับการดำเนินการกลุ่มในหมู่บ้าน ก็มีปัญหาในการบริหารงาน ผลผลิตทางการเกษตรราคาตกต่ำ ราคาไม่แน่นอน

**๓. ปัญหาด้านสังคม** ได้แก่ การแพร่กระจายของยาเสพติดในกลุ่มเยาวชนของตำบลกาหลง มีอัตราการแพร่กระจายของยาเสพติดที่เพิ่มขึ้น โดยจะมีกลุ่มเยาวชนที่ไม่ได้ศึกษาต่อและว่างงาน ตลอดจนประชาชนในพื้นที่ได้รับผลกระทบจากเหตุการณ์ความไม่สงบในพื้นที่

**๔. ปัญหาด้านโครงสร้างพื้นฐาน** การคมนาคมระหว่างหมู่บ้านไม่สะดวก เนื่องจากถนนบางส่วนเป็นถนนลูกรัง ไฟฟ้าสาธารณะริมทางมีไม่ถึง ปัญหาประชาชนขาดน้ำดื่มที่สะอาด เนื่องจากระบบประปาหมู่บ้านยังมีใช้ไม่ถึง แหล่งน้ำเพื่อการเกษตรไม่เพียงพอ ในฤดูแล้งจะขาดน้ำเพื่อการอุปโภค บริโภคและการเกษตร ส่งผลกระทบต่อผลผลิตทางการเกษตรเสียหาย

**๕. ปัญหาด้านสาธารณสุข** ปัญหาโรคติดต่อต่างๆ เนื่องจากประชาชนขาดความรู้ ความเข้าใจ และไม่ให้ความสำคัญถึงวิธีการป้องกันควบคุมโรค ไม่เข้าใจเกี่ยวกับการดูแลอนามัยแม่และเด็ก และละเลยความสำคัญของการออกกำลังกาย

**๖. ปัญหาด้านการศึกษา ศาสนา และวัฒนธรรม** ประชาชนบางส่วนยังไม่สามารถใช้ภาษาไทยในการติดต่อสื่อสาร เด็กบางส่วนยังไม่ได้รับการศึกษา ในขณะที่การจัดการศึกษานอกระบบ เช่น โรงเรียนตาดีกาก็ยังมีปัญหา เพราะเงินอุดหนุนจากรัฐยังไม่เพียงพอ

## ส่วนที่ ๓ การนำแผนพัฒนาท้องถิ่นไปสู่การปฏิบัติ

### ๑. ยุทธศาสตร์การพัฒนาท้องถิ่นและยุทธศาสตร์ระดับมหภาคเพื่อนำไปสู่การปฏิบัติ

ที่	ยุทธศาสตร์ชาติ ๒๐ ปี	แผนพัฒนาเศรษฐกิจและสังคมแห่งชาติฉบับที่ ๑๓	เป้าหมายการพัฒนาที่ยั่งยืนSDGs	ยุทธศาสตร์จังหวัด	ยุทธศาสตร์การพัฒนาขององค์กรปกครองส่วนท้องถิ่นในเขจังหวัด	ยุทธศาสตร์องค์การบริหารส่วนตำบลกาหลง	กลยุทธ์	แผนงาน	หน่วยงานรับผิดชอบหลัก
๑	ยุทธศาสตร์ที่ ๒ ด้านการสร้างความสามารถในการแข่งขัน ยุทธศาสตร์ที่ ๓ ด้านการพัฒนาและเสริมสร้างศักยภาพทรัพยากรมนุษย์	<b>หมวดหมู่ที่ ๑</b> ไทยเป็นประเทศชั้นนำด้านสินค้าเกษตรและเกษตรแปรรูปมูลค่าสูง <b>หมวดหมู่ที่ ๒</b> ไทยเป็นจุดหมายของการท่องเที่ยวที่เน้นคุณภาพและความยั่งยืน <b>หมวดหมู่ที่ ๕</b> ไทยเป็นประตูการค้าการลงทุนและยุทธศาสตร์ทางโลจิสติกส์ที่สำคัญของภูมิภาค <b>หมวดหมู่ที่ ๗</b> ไทยมีวิสาหกิจขนาดกลาง และขนาดย่อมที่เข้มแข็ง มีศักยภาพสูงและสามารถแข่งขันได้ <b>หมวดหมู่ที่ ๘</b>	<b>เป้าหมายที่ ๙</b> สร้างโครงสร้างพื้นฐานที่มีความทนทาน ส่งเสริมการพัฒนา อุตสาหกรรมที่ครอบคลุม และยั่งยืนและส่งเสริม นวัตกรรม <b>เป้าหมายที่ ๑๑</b> ทำให้เมืองและการตั้งถิ่นฐานของมนุษย์มีความครอบคลุมปลอดภัย มีภูมิทัศน์ด้านทาน และยั่งยืน	<b>ประเด็นการพัฒนาที่ ๒</b> พัฒนาคุณภาพชีวิต ลดความเหลื่อมล้ำ พัฒนาจัดการโครงสร้างพื้นฐาน ทรัพยากรธรรมชาติ และสิ่งแวดล้อม อย่างเป็นระบบนำไปสู่ความความมั่นคงและสันติสุขที่ยั่งยืน	ยุทธศาสตร์ที่ ๑ ด้านโครงสร้างพื้นฐาน	ยุทธศาสตร์ที่ ๑ ด้านโครงสร้างพื้นฐาน	<b>กลยุทธ์ที่ ๑.๑</b> บุกเบิกสร้างปรับปรุงบำรุงรักษาเส้นทางคมนาคมระบบระบายน้ำเขื่อนและพังกั้นน้ำและจัดทำระบบสาธารณูปโภค/สาธารณูปการ	-เคหะและชุมชน -อุตสาหกรรมและ การโยธา	- กองช่าง



		ไทยมีพื้นที่และเมืองอัจฉริยะที่น่าอยู่ปลอดภัยเติบโตได้อย่างยั่งยืน							
ที่	ยุทธศาสตร์ชาติ ๒๐ ปี	แผนพัฒนาเศรษฐกิจและสังคมแห่งชาติฉบับที่ ๑๓	เป้าหมายการพัฒนาที่ยั่งยืนSDGs	ยุทธศาสตร์จังหวัด	ยุทธศาสตร์การพัฒนารองขององค์กรปกครองส่วนท้องถิ่นในเซจังหวัด	ยุทธศาสตร์องค์การบริหารส่วนตำบลกาหลง	กลยุทธ์	แผนงาน	หน่วยงานรับผิดชอบหลัก
๒	ยุทธศาสตร์ที่ ๓ ด้านการพัฒนาและเสริมสร้างศักยภาพทรัพยากรมนุษย์ ยุทธศาสตร์ที่ ๔ ด้านการสร้างโอกาสและความเสมอภาคทางสังคม	<b>หมวดหมู่ที่ ๑</b> ไทยเป็นประเทศชั้นนำด้านสินค้าเกษตรและเกษตรแปรรูปมูลค่าสูง <b>หมวดหมู่ที่ ๔</b> ไทยเป็นศูนย์กลางทางการแพทย์และสุขภาพมูลค่าสูง <b>หมวดหมู่ที่ ๗</b> ไทยมีวิสาหกิจขนาดกลางและขนาดย่อมที่เข้มแข็ง มีศักยภาพสูงและสามารถแข่งขันได้ <b>หมวดหมู่ที่ ๘</b> ไทยมีพื้นที่และเมืองอัจฉริยะที่น่าอยู่ปลอดภัยเติบโตได้ อย่างยั่งยืน <b>หมวดหมู่ที่ ๙</b>	<b>เป้าหมายที่ ๑</b> ขจัดความยากจนทุกรูปแบบในทุกพื้นที่ <b>เป้าหมายที่ ๒</b> ยุติความหิวโหย บรรลุความมั่นคงทางอาหารและยกระดับโภชนาการและส่งเสริมเกษตรกรรมที่ยั่งยืน <b>เป้าหมายที่ ๓</b> สร้างหลักประกันว่าคนมีชีวิตที่มีสุขภาพดีและส่งเสริมความเป็นอยู่ที่ดีสำหรับทุกคนในทุกวัย <b>เป้าหมายที่ ๔</b> สร้างหลักประกันว่าทุกคนมีการศึกษาที่มีคุณภาพอย่างครอบคลุมและเท่าเทียม และสนับสนุน	<b>ประเด็นการพัฒนาที่ ๒</b> พัฒนาคุณภาพชีวิตลดความเหลื่อมล้ำพัฒนาจัดการโครงสร้างพื้นฐานทรัพยากรธรรมชาติและสิ่งแวดล้อม อย่างเป็นระบบนำไปสู่ความความมั่นคงและสันติสุขที่ยั่งยืน	ยุทธศาสตร์ที่ ๒ ด้านงานส่งเสริมคุณภาพชีวิต	ยุทธศาสตร์ที่ ๒ ด้านงานส่งเสริมคุณภาพชีวิต	<b>กลยุทธ์ที่ ๒.๑</b> ส่งเสริมการพัฒนาคุณภาพชีวิตและสนับสนุนการสร้างงานสร้างอาชีพให้กับผู้ด้อยโอกาสทางสังคมและประชาชนในท้องถิ่น <b>กลยุทธ์ที่ ๒.๒</b> ส่งเสริมการศึกษาทั้งใน นอกระบบและตามอัธยาศัย โดยสนับสนุนให้ประชาชนมีส่วนร่วมในการจัดการศึกษา <b>กลยุทธ์ที่ ๒.๓</b>	-แผนการศึกษา -แผนงานสาธารณสุข -แผนงานสังคมสงเคราะห์ -แผนงานสร้างความเข้มแข็งของชุมชน -แผนงานการศาสนาและวัฒนธรรม -แผนงานงบกลาง	-กองการศึกษา -สำนักปลัด -หน่วยงานที่รับผิดชอบเงินอุดหนุน

		<p>ไทยมีความยากจนข้ามรุ่นลดลงและคนไทยทุกคน มีความคุ้มครองทางสังคมที่เพียงพอ เหมาะสม</p> <p><b>หมุดหมายที่ ๑๒</b></p> <p>ไทยมีกำลังคนสมรรถนะสูง มุ่งเรียนรู้อย่างต่อเนื่อง ตอบโจทย์การพัฒนาแห่งอนาคต</p>	<p>โอกาสในการเรียนรู้ตลอดชีวิต</p> <p><b>เป้าหมายที่ ๕</b></p> <p>บรรลุความเท่าเทียมระหว่างเพศ และเสริมอำนาจให้แก่สตรีและเด็กหญิง</p> <p><b>เป้าหมายที่ ๖</b></p> <p>สร้างหลักประกันว่าจะมีการจัดให้มีน้ำและสุขอนามัยสำหรับทุกคน และมีการบริหารจัดการที่ยั่งยืนคน</p> <p><b>เป้าหมายที่ ๗</b></p> <p>สร้างหลักประกันให้ทุกคนสามารถเข้าถึงพลังงานสมัยใหม่ที่ยั่งยืนในราคาที่ย่อมเยา</p>			<p>ส่งเสริมศักยภาพศูนย์ปฏิบัติการต่อสู้เพื่อเอาชนะยาเสพติด</p> <p><b>กลยุทธ์ที่ ๒.๔</b></p> <p>ส่งเสริมการออกกำลังกาย การกีฬา และนันทนาการ</p> <p><b>กลยุทธ์ที่ ๒.๕</b></p> <p>ส่งเสริมการป้องกันรักษา ความคุมตลอดจนการพัฒนา ด้านการสาธารณสุข</p>		
--	--	---	--	--	--	---	--	--

ที่	ยุทธศาสตร์ชาติ ๒๐ ปี	แผนพัฒนาเศรษฐกิจและสังคมแห่งชาติฉบับที่ ๑๓	เป้าหมายการพัฒนาที่ยั่งยืนSDGs	ยุทธศาสตร์จังหวัด	ยุทธศาสตร์การพัฒนารองขององค์กรปกครองส่วนท้องถิ่นในเชิงจังหวัด	ยุทธศาสตร์องค์การบริหารส่วนตำบลกาหลง	กลยุทธ์	แผนงาน	หน่วยงานรับผิดชอบหลัก
๓	ยุทธศาสตร์ที่ ๑ ด้านความมั่นคง	<p><b>หมวดหมู่ที่ ๘</b> ไทยมีพื้นที่และเมืองอัจฉริยะที่น่าอยู่ปลอดภัยเติบโตได้อย่างยั่งยืน</p> <p><b>หมวดหมู่ที่ ๑๑</b> ไทยสามารถลดความเสี่ยงและผลกระทบจากธรรมชาติและการเปลี่ยนแปลงสภาพภูมิอากาศ</p> <p><b>หมวดหมู่ที่ ๑๒</b> ไทยมีกำลังคนสมรรถนะสูง มุ่งเรียนรู้อย่างต่อเนื่อง ตอบโจทย์การพัฒนาแห่งอนาคต</p>	<p><b>เป้าหมายที่ ๓</b> สร้างหลักประกันว่าคนมีชีวิตที่ดีมีสุขภาพดีและส่งเสริมความเป็นอยู่ที่ดีสำหรับทุกคนในทุกวัย</p> <p><b>เป้าหมายที่ ๑๐</b> ลดความเสมอภาคในประเทศและระหว่างประเทศ</p> <p><b>เป้าหมายที่ ๑๖</b> ส่งเสริมสังคมที่สงบสุขและครอบคลุมเพื่อการพัฒนาที่ยั่งยืนให้ทุกคนเข้าถึงความยุติธรรมและสร้างสถาบันที่มีประสิทธิภาพและรับผิดชอบต่อครอบครัวในทุกระดับ</p>	<p><b>ประเด็นการพัฒนาที่ ๒</b> พัฒนาคุณภาพชีวิต ลดความเหลื่อมล้ำ พัฒนาจัดการ โครงสร้างพื้นฐาน ทรัพยากรธรรมชาติ และสิ่งแวดล้อม อย่างเป็นระบบนำไปสู่ความมั่นคงและสันติสุขที่ยั่งยืน</p>	<p><b>ยุทธศาสตร์ที่ ๓</b> การพัฒนาด้านการจัดระเบียบชุมชน/สังคม และการรักษาความสงบเรียบร้อย</p>	<p><b>ยุทธศาสตร์ที่ ๓</b> การพัฒนาด้านการจัดระเบียบชุมชน/สังคม และการรักษาความสงบเรียบร้อย</p>	<p><b>กลยุทธ์ที่ ๓.๑</b> พัฒนาศักยภาพของท้องถิ่นในการป้องกันและบรรเทาสาธารณภัยตลอดจนถึงการศึกษาความสงบเรียบร้อยในการแก้ปัญหาความมั่นคงของท้องถิ่น</p> <p><b>กลยุทธ์ที่ ๓.๒</b> ส่งเสริมให้ความรู้ความเข้าใจแก่ประชาชนเกี่ยวกับการเมืองการปกครองระบบประชาธิปไตย</p>	<p>-แผนงานบริหารทั่วไป</p> <p>-แผนงานการรักษาความสงบภายใน</p> <p>-แผนงานเคหะและชุมชน</p> <p>-แผนงานสร้างความเข้มแข็งฯ</p>	<p>-สำนักปลัด</p> <p>-กองช่าง</p>

ที่	ยุทธศาสตร์ชาติ ๒๐ ปี	แผนพัฒนาเศรษฐกิจและสังคมแห่งชาติฉบับที่ ๑๓	เป้าหมายการพัฒนาที่ยั่งยืนSDGs	ยุทธศาสตร์จังหวัด	ยุทธศาสตร์การพัฒนารองขององค์กรปกครองส่วนท้องถิ่นในเชิงจังหวัด	ยุทธศาสตร์องค์การบริหารส่วนตำบลกาหลง	กลยุทธ์	แผนงาน	หน่วยงานรับผิดชอบหลัก
๔	<p>ยุทธศาสตร์ที่ ๒ ด้านการสร้างความสามารถในการแข่งขัน</p> <p>ยุทธศาสตร์ที่ ๓ ด้านการพัฒนาและเสริมสร้างศักยภาพทรัพยากรมนุษย์</p> <p>ยุทธศาสตร์ที่ ๔ ด้านการสร้างโอกาสและความเสมอภาคทางสังคม</p>	<p><b>หมวดหมู่ที่ ๑</b> ไทยเป็นประเทศชั้นนำด้านสินค้าเกษตรและเกษตรแปรรูปมูลค่าสูง</p> <p><b>หมวดหมู่ที่ ๒</b> ไทยเป็นจุดหมายของการท่องเที่ยวที่เน้นคุณภาพและความยั่งยืน</p> <p><b>หมวดหมู่ที่ ๔</b> ไทยเป็นศูนย์กลางทางการแพทย์และสุขภาพมูลค่าสูง</p> <p><b>หมวดหมู่ที่ ๕</b> ไทยเป็นประตูการค้าการลงทุนและยุทธศาสตร์ทางโลจิสติกส์ที่สำคัญของภูมิภาค</p> <p><b>หมวดหมู่ที่ ๗</b> ไทยมีวิสาหกิจขนาดกลางและขนาดย่อมที่เข้มแข็ง มีศักยภาพสูงและสามารถแข่งขันได้</p>	<p><b>เป้าหมายที่ ๑</b> ขจัดความยากจนทุกรูปแบบในทุกพื้นที่</p> <p><b>เป้าหมายที่ ๒</b> ยุติความหิวโหย บรรลุความมั่นคงทางอาหารและยกระดับโภชนาการและส่งเสริมเกษตรกรรมที่ยั่งยืน</p> <p><b>เป้าหมายที่ ๗</b> สร้างหลักประกันให้ทุกคนสามารถเข้าถึงพลังงานสมัยใหม่ที่ยั่งยืนในราคาที่ย่อมเยา</p> <p><b>เป้าหมายที่ ๘</b> ส่งเสริมการเติบโตทางเศรษฐกิจที่ต่อเนื่อง ครอบคลุมและยั่งยืนการจ้างงานเต็มที่และมีประสิทธิภาพและการมีงานที่เหมาะสมสำหรับทุกคน</p>	<p><b>ประเด็นการพัฒนาที่ ๒</b> พัฒนาคุณภาพชีวิต ลดความเหลื่อมล้ำ พัฒนาจัดการ โครงสร้างพื้นฐาน</p> <p>ทรัพยากรธรรมชาติ และสิ่งแวดล้อม อย่างเป็นระบบนำไปสู่ความมั่นคงและสันติสุขที่ยั่งยืน</p>	<p>ยุทธศาสตร์ที่ ๔ การพัฒนาด้านการวางแผน การส่งเสริมการลงทุน พาณิชยกรรมและการท่องเที่ยว</p>	<p>ยุทธศาสตร์ที่ ๔ ด้านการพัฒนาด้านการวางแผน การส่งเสริมการลงทุน พาณิชยกรรมและการท่องเที่ยว</p>	<p><b>กลยุทธ์ที่ ๔.๑</b> ส่งเสริมการตลาด การค้า การลงทุนในท้องถิ่น และเมืองชายแดนเพื่อรองรับประชาคมอาเซียน</p> <p><b>กลยุทธ์ที่ ๔.๒</b> ส่งเสริมโครงการตามพระราชดำริ เพื่อให้ประชาชนยึดหลักเศรษฐกิจพอเพียง</p> <p><b>กลยุทธ์ที่ ๔.๓</b> พัฒนาและส่งเสริมการท่องเที่ยวและแหล่งท่องเที่ยวเชิงอนุรักษ์</p>	<p>-แผนงานบริหารงานทั่วไป</p> <p>-แผนงานสร้างความเข้มแข็งฯ</p>	<p>-สำนักปลัด</p> <p>-กองคลัง</p> <p>-กองช่าง</p>

		<p><b>หมวดหมู่ที่ ๘</b> ไทยมีพื้นที่และเมือง อัจฉริยะที่น่าอยู่ปลอดภัย เติบโตได้ อย่างยั่งยืน</p> <p><b>หมวดหมู่ที่ ๙</b> ไทยมีความยากจนข้ามรุ่น ลดลงและคนไทยทุกคน มี ความคุ้มครองทางสังคมที่ เพียงพอ เหมาะสม</p>	<p><b>เป้าหมายที่ ๑๒</b> สร้างหลักประกันให้มี รูปแบบการผลิตและการ บริโภคที่ยั่งยืน</p>						
--	--	---	--	--	--	--	--	--	--

ที่	ยุทธศาสตร์ชาติ ๒๐ ปี	แผนพัฒนาเศรษฐกิจและสังคมแห่งชาติฉบับที่ ๑๓	เป้าหมายการพัฒนาที่ยั่งยืนSDGs	ยุทธศาสตร์จังหวัด	ยุทธศาสตร์การพัฒนารองขององค์กรปกครองส่วนท้องถิ่นในเชิงจังหวัด	ยุทธศาสตร์องค์การบริหารส่วนตำบลกาหลง	กลยุทธ์	แผนงาน	หน่วยงานรับผิดชอบหลัก
๕	ยุทธศาสตร์ที่ ๕ ด้านการสร้างการเติบโตบนคุณภาพชีวิตที่เป็นมิตรต่อสิ่งแวดล้อม	<p><b>หมวดหมู่ที่ ๑</b> ไทยเป็นประเทศชั้นนำด้านสินค้าเกษตรและเกษตรแปรรูปมูลค่าสูง</p> <p><b>หมวดหมู่ที่ ๘</b> ไทยมีพื้นที่และเมืองอัจฉริยะที่น่าอยู่ปลอดภัยเติบโตได้ อย่างยั่งยืน</p>	<p><b>เป้าหมายที่ ๖</b> สร้างหลักประกันว่าจะมีการจัดให้มีน้ำและสุขอนามัยสำหรับทุกคน และมีการบริหารจัดการที่ยั่งยืนคน</p> <p><b>เป้าหมายที่ ๑๒</b> สร้างหลักประกันให้มีรูปแบบการผลิตและการบริโภคที่ยั่งยืน</p> <p><b>เป้าหมายที่ ๑๔</b> อนุรักษ์และใช้ประโยชน์จากมหาสมุทร ทะเล</p>	<b>ประเด็นการพัฒนาที่ ๒</b> พัฒนาคุณภาพชีวิต ลดความเหลื่อมล้ำ พัฒนาจัดการ โครงสร้างพื้นฐาน	<b>ยุทธศาสตร์ที่ ๕</b> การพัฒนาด้านการบริหารจัดการและการอนุรักษ์ทรัพยากรธรรมชาติและสิ่งแวดล้อม	<b>ยุทธศาสตร์ที่ ๕</b> การพัฒนาด้านการบริหารจัดการและการอนุรักษ์ทรัพยากรธรรมชาติและสิ่งแวดล้อม	<p><b>กลยุทธ์ที่ ๕.๑</b> สนับสนุนให้ประชาชนในชุมชนมีจิตสำนึกในการอนุรักษ์และฟื้นฟูทรัพยากรธรรมชาติและสิ่งแวดล้อม</p> <p><b>กลยุทธ์ที่ ๕.๒</b> ปรับปรุงภูมิทัศน์ในชุมชนและเมือง</p>	-แผนงานบริหารทั่วไป  -แผนงานเคหะและชุมชน	-สำนักปลัด

			<p>และทรัพยากรทางทะเล อย่างยั่งยืนเพื่อการพัฒนา ที่ยั่งยืน</p> <p><b>เป้าหมายที่ ๑๕</b></p> <p>ปกป้อง ป่าไม้ และ สนับสนุนการใช้ระบบ นิเวศบนบกอย่างยั่งยืน จัดการป่าไม้อย่างยั่งยืน ต่อสู้การกลายสภาพเป็น ทะเลทราย หยุดการ เสื่อมสภาพดินและ หยุดยั้งการสูญเสียความ หลากหลายทางชีวภาพ</p>						
--	--	--	---	--	--	--	--	--	--

ที่	ยุทธศาสตร์ชาติ ๒๐ ปี	แผนพัฒนาเศรษฐกิจและสังคมแห่งชาติฉบับที่ ๑๓	เป้าหมายการพัฒนาที่ยั่งยืนSDGs	ยุทธศาสตร์จังหวัด	ยุทธศาสตร์การพัฒนารองขององค์กรปกครองส่วนท้องถิ่นในเชิงจังหวัด	ยุทธศาสตร์องค์การบริหารส่วนตำบลกาหลง	กลยุทธ์	แผนงาน	หน่วยงานรับผิดชอบหลัก
๖	ยุทธศาสตร์ที่ ๒ ด้านการสร้างความสามารถในการแข่งขัน ยุทธศาสตร์ที่ ๓ ด้านการพัฒนาและเสริมสร้างศักยภาพทรัพยากรมนุษย์ ยุทธศาสตร์ที่ ๔ ด้านการสร้างโอกาสและความเสมอภาคทางสังคม	<b>หมวดหมู่ที่ ๑</b> ไทยเป็นประเทศชั้นนำด้านสินค้าเกษตรและเกษตรแปรรูปมูลค่าสูง <b>หมวดหมู่ที่ ๒</b> ไทยเป็นจุดหมายของการท่องเที่ยวที่เน้นคุณภาพและความยั่งยืน <b>หมวดหมู่ที่ ๔</b> ไทยเป็นศูนย์กลางทางการแพทย์และสุขภาพมูลค่าสูง <b>หมวดหมู่ที่ ๕</b> ไทยเป็นประตูการค้าการลงทุนและยุทธศาสตร์ทางโลจิสติกส์ที่สำคัญของภูมิภาค <b>หมวดหมู่ที่ ๗</b> ไทยมีวิสาหกิจขนาดกลางและขนาดย่อมที่เข้มแข็งมีศักยภาพสูงและสามารถแข่งขันได้ <b>หมวดหมู่ที่ ๘</b>	<b>เป้าหมายที่ ๕</b> บรรลุความเท่าเทียมระหว่างเพศ และเสริมอำนาจให้แก่สตรีและเด็กหญิง <b>เป้าหมายที่ ๖</b> สร้างหลักประกันว่าจะมีการจัดให้มีน้ำและสุขอนามัยสำหรับทุกคน และมีการบริหารจัดการที่ยั่งยืนคน <b>เป้าหมายที่ ๑๒</b> สร้างหลักประกันให้มีรูปแบบการผลิตและการบริโภคที่ยั่งยืน <b>เป้าหมายที่ ๑๔</b> อนุรักษ์และใช้ประโยชน์จากมหาสมุทร ทะเล และทรัพยากรทางทะเลอย่างยั่งยืนเพื่อการพัฒนาที่ยั่งยืน	<b>ประเด็นการพัฒนาที่ ๒</b> พัฒนาคุณภาพชีวิต ลดความเหลื่อมล้ำ พัฒนาจัดการ โครงสร้างพื้นฐาน ทรัพยากรธรรมชาติ และสิ่งแวดล้อม อย่างเป็นระบบนำไปสู่ความ ความ มั่นคงและสันติสุขที่ยั่งยืน	<b>ยุทธศาสตร์ที่ ๖</b> การพัฒนาด้านศิลปะ วัฒนธรรม จารีต ประเพณีและภูมิปัญญาท้องถิ่น	<b>ยุทธศาสตร์ที่ ๖</b> การพัฒนาด้านศิลปะ วัฒนธรรม จารีต ประเพณีและภูมิปัญญาท้องถิ่น	<b>กลยุทธ์ที่ ๖.๑</b> ส่งเสริมการอนุรักษ์ฟื้นฟู สืบทอดจารีตประเพณี ศิลปวัฒนธรรมภูมิปัญญาท้องถิ่นและปราชญ์บุคคล <b>กลยุทธ์ที่ ๖.๒</b> ส่งเสริมสนับสนุนการพัฒนาคุณธรรมจริยธรรม ของเด็กเยาวชนและประชาชน	-แผนงานบริหารทั่วไป  -แผนงานการศาสนา วัฒนธรรมและนันทนาการ	-กองการศึกษา  -หน่วยงานที่รับผิดชอบเงินอุดหนุน

แผนพัฒนาท้องถิ่น (พ.ศ. ๒๕๖๖ – ๒๕๗๐) องค์การบริหารส่วนตำบลกาหลง อำเภอสรีสาคร จังหวัดนราธิวาส

		<p>ไทยมีพื้นที่และเมืองอัจฉริยะที่น่าอยู่ปลอดภัยเติบโตได้อย่างยั่งยืน</p> <p><b>หมวดหมู่ที่ ๙</b></p> <p>ไทยมีความยากจนข้ามรุ่นลดลงและคนไทยทุกคน มีความคุ้มครองทางสังคมที่เพียงพอ เหมาะสม</p>							
--	--	---	--	--	--	--	--	--	--

ที่	ยุทธศาสตร์ชาติ ๒๐ ปี	แผนพัฒนาเศรษฐกิจและสังคมแห่งชาติฉบับที่ ๑๓	เป้าหมายการพัฒนาที่ยั่งยืนSDGs	ยุทธศาสตร์จังหวัด	ยุทธศาสตร์การพัฒนารองขององค์กรปกครองส่วนท้องถิ่นในเขตจังหวัด	ยุทธศาสตร์องค์การบริหารส่วนตำบลกาหลง	กลยุทธ์	แผนงาน	หน่วยงานรับผิดชอบหลัก
๗	ยุทธศาสตร์ที่ ๖ ด้านการปรับสมดุลและพัฒนาระบบบริหารจัดการภาครัฐ	<p><b>หมวดหมู่ที่ ๑๒</b></p> <p>ไทยมีกำลังคนสมรรถนะสูง มุ่งเรียนรู้อย่างต่อเนื่อง ตอบโจทย์การพัฒนาแห่งอนาคต</p> <p><b>หมวดหมู่ที่ ๑๓</b></p> <p>ไทยมีภาครัฐที่ทันสมัยมีประสิทธิภาพ และตอบโจทย์ประชาชน</p>	<p><b>เป้าหมายที่ ๑๓</b></p> <p>ปฏิบัติการอย่างเร่งด่วนเพื่อต่อสู้การเปลี่ยนแปลงสภาพภูมิอากาศและผลกระทบที่เกิดขึ้น</p> <p><b>เป้าหมายที่ ๑๖</b></p> <p>ส่งเสริมสังคมที่สงบสุขและครอบคลุมเพื่อการพัฒนาที่ยั่งยืน ให้ทุกคนเข้าถึงความยุติธรรมและสร้างสถาบันที่มีประสิทธิภาพ</p>	<p><b>ประเด็นการพัฒนาที่ ๒</b></p> <p>พัฒนาคุณภาพชีวิต ลดความเหลื่อมล้ำ พัฒนาจัดการ โครงสร้างพื้นฐาน</p> <p>ทรัพยากรธรรมชาติและสิ่งแวดล้อม อย่างเป็นระบบนำไปสู่ความ</p> <p>ความมั่นคงและสันติสุขที่ยั่งยืน</p>	<p><b>ยุทธศาสตร์ที่ ๗</b></p> <p>การพัฒนาด้านการบริหารจัดการตามหลักธรรมาภิบาล</p>	<p><b>ยุทธศาสตร์ที่ ๗</b></p> <p>การพัฒนาด้านการบริหารจัดการตามหลักธรรมาภิบาล</p>	<p><b>กลยุทธ์ที่ ๗.๑</b></p> <p>พัฒนาความรู้ ความสามารถและคุณธรรมจริยธรรมแก่บุคลากรในองค์กร</p> <p><b>กลยุทธ์ที่ ๗.๒</b></p> <p>พัฒนาการจัดการจัดหาเครื่องมือเครื่องใช้ ตลอดจนสถานที่ในการปฏิบัติงาน ปรับปรุงระบบให้บริการที่</p>	<p>-แผนงานบริหารทั่วไป</p> <p>-แผนงานเคหะและชุมชน</p> <p>-แผนงานสร้างความเข้มแข็งฯ</p>	<p>-สำนักปลัด</p> <p>-กองการศึกษา</p> <p>-กองคลัง</p> <p>-กองช่าง</p>



แผนพัฒนาท้องถิ่น (พ.ศ. ๒๕๖๖ – ๒๕๗๐) องค์การบริหารส่วนตำบลกาหลง อำเภอศรีสาคร จังหวัดนราธิวาส

			รับผิดชอบ และ ครอบคลุมในทุกระดับ				ทันสมัย รวดเร็ว และมีประสิทธิภาพ <b>กลยุทธ์ที่ ๗.๓</b> พัฒนาส่งเสริมระบบ การประชาสัมพันธ์ และเผยแพร่การ ดำเนินงานของ องค์กร เพื่อรองรับ ประชาคมอาเซียน		
--	--	--	-------------------------------------	--	--	--	---	--	--

รายละเอียดโครงการพัฒนา  
แผนพัฒนาท้องถิ่น (พ.ศ.๒๕๖๖-๒๖๗๐)

รายละเอียดโครงการพัฒนา

แผนพัฒนาท้องถิ่น (พ.ศ. ๒๕๖๖ - ๒๕๗๐) แก่ไขครั้งที่ ๑/๒๕๖๖

องค์การบริหารส่วนตำบลกาหลง อำเภอศรีสาคร จังหวัดนราธิวาส

- ก. ยุทธศาสตร์ชาติ ๒๐ ปี ยุทธศาสตร์ที่ ๒ ด้านการสร้างความสามารถในการแข่งขัน
- ข. แผนพัฒนาเศรษฐกิจและสังคมแห่งชาติ ฉบับที่ ๑๓ หมวดหมายที่ ๕ ประตุการค้ำการลงทุน และโลจิสติกส์
- ค. Sustainable Development Goals: SDGs เป้าหมายที่ ๙ สร้างโครงสร้างพื้นฐานที่มีความทนทาน ส่งเสริม การพัฒนาอุตสาหกรรมที่ครอบคลุมและยั่งยืน และส่งเสริม นวัตกรรม/เป้าประสงค์ ๙.๑ พัฒนาโครงสร้างพื้นฐานที่มีคุณภาพ เชื้อถือได้ ยั่งยืนและมีความทนทาน ซึ่งรวมถึงโครงสร้างพื้นฐานของภูมิภาคและที่ข้ามเขตแดน เพื่อสนับสนุนการพัฒนาทางเศรษฐกิจ
- ง. ประเด็นพัฒนาจังหวัดนราธิวาสประเด็นการพัฒนาที่๒ พัฒนาคุณภาพชีวิตลดความเหลื่อมล้ำพัฒนาจัดการโครงสร้างพื้นฐานทรัพยากรธรรมชาติและสิ่งแวดล้อมอย่างเป็นระบบ นำไปสู่ความ ความมั่นคงและสันติสุขที่ยั่งยืน
- จ. ยุทธศาสตร์การพัฒนาขององค์กรปกครองส่วนท้องถิ่นในเขตจังหวัดนราธิวาส ยุทธศาสตร์ที่๑ ด้านโครงสร้างพื้นฐาน
  - ๑. ยุทธศาสตร์การพัฒนาด้านโครงสร้างพื้นฐาน
    - ๑.๑ กลยุทธบุกเบิกสร้าง ปรับปรุง บารุงรักษาเส้นทางคมนาคม ระบบระบายน้ำ เขื่อนและพังกั้นน้ำ และจัดทำระบบสาธารณสุข/สาธารณสุขการ

(๑) แผนงานเคหะและชุมชน

ที่	โครงการ	วัตถุประสงค์	เป้าหมาย (ผลผลิตของโครงการ)	งบประมาณ					ตัวชี้วัด (KPI)	ผลที่คาดว่าจะได้รับ	หน่วยงาน รับผิดชอบ
				๒๕๖๖ (บาท)	๒๕๖๗ (บาท)	๒๕๖๘ (บาท)	๒๕๖๙ (บาท)	๒๕๗๐ (บาท)			
๑	โครงการขุดลอกฝาย ๑ ม.๔	เพื่อให้ประชาชนได้มีน้ำใช้ในครัวเรือนและกักเก็บไว้เพื่อการเกษตร	ขุดลอกฝาย ๑ ม.๔ กว้าง ๒๐ ม. ยาว ๓๐ ม. ลึก ๒ ม.	๓๖๐,๐๐๐	-	๓๖๐,๐๐๐	-	๓๖๐,๐๐๐	ขุดลอกฝาย	ประชาชนได้รับความสะดวก	กองช่าง
๒	โครงการขุดลอกคลองกาหลง ม.๑	เพื่อแก้ไขปัญหาท่วมขังประชาชนได้มีน้ำใช้ในครัวเรือนและกักเก็บไว้เพื่อการเกษตร	ขุดลอกคลองกาหลง ม.๑ กว้าง ๑๒ ม. ยาว ๗,๐๐๐ ม. ลึก ๒.๖ ม.	๑๐,๕๐๐,๐๐๐	-	๑๐,๕๐๐,๐๐๐	-	๑๐,๕๐๐,๐๐๐	ขุดลอกคลอง	ประชาชนได้รับความสะดวก	กองช่าง

๑. ยุทธศาสตร์การพัฒนาด้านโครงสร้างพื้นฐาน

๑.๑ กลยุทธ์บุกเบิกสร้าง ปรับปรุง บำรุงรักษาเส้นทางคมนาคม ระบบระบายน้ำ เชื้อเพลิงและพลังงานน้ำ และจัดทาระบบสาธารณูปโภค/สาธารณูปการ

(๑) แผนงานเคหะและชุมชน

ที่	โครงการ	วัตถุประสงค์	เป้าหมาย (ผลผลิตของโครงการ)	งบประมาณ					ตัวชี้วัด (KPI)	ผลที่คาดว่าจะ ได้รับ	หน่วยงาน รับผิดชอบ
				๒๕๖๖ (บาท)	๒๕๖๗ (บาท)	๒๕๖๘ (บาท)	๒๕๖๙ (บาท)	๒๕๗๐ (บาท)			
๓	โครงการขุดลอกสระน้ำกลางหมู่บ้าน ม.๑ บ้านกาหลง	เพื่ออำนวยความสะดวกให้ประชาชนมีน้ำใช้อุปโภคบริโภค และเพื่อการเกษตร	ขุดลอกสระน้ำกลางหมู่บ้าน บ้านกาหลง ม.๑ กว้าง ๒๕ ม. ยาว ๓๐ ม. ลึก ๓ ม.	๓๒๐,๐๐๐	-	๓๒๐,๐๐๐	-	๓๒๐,๐๐๐	ขุดลอกสระน้ำ	ประชาชนได้รับความสะดวก	กองช่าง
๔	โครงการขุดลอกสระน้ำบ้านยี่สิบ ม.๒	เพื่ออำนวยความสะดวกให้ประชาชนมีน้ำใช้อุปโภคบริโภค และเพื่อการเกษตร	ขุดลอกสระน้ำบ้านยี่สิบ กว้าง ๓๘ ม. ยาว ๑๖๐ ม. ลึก ๔.๓ ม.	๒,๓๐๐,๐๐๐	-	๒,๓๐๐,๐๐๐	-	๒,๓๐๐,๐๐๐	ขุดลอกสระน้ำ	ประชาชนได้รับความสะดวก	กองช่าง
๕	โครงการขุดลอกสระน้ำหลังศูนย์เด็กเล็กสิรินธร ๕ ม.๑	เพื่ออำนวยความสะดวกให้ประชาชนมีน้ำใช้อุปโภคบริโภค และเพื่อการเกษตร	ขุดลอกสระน้ำหลังศูนย์เด็กเล็กสิรินธร ๕ กว้าง ๔๐ ม. ยาว ๗๐ ม. ลึก ๒.๕ ม.	๒,๐๐๐,๐๐๐	-	๒,๐๐๐,๐๐๐	-	๒,๐๐๐,๐๐๐	ขุดลอกสระน้ำ	ประชาชนได้รับความสะดวก	กองช่าง
๖	โครงการติดตั้งสัญญาณไฟกระพริบจากพลังงานแสงอาทิตย์ในเขตตำบลกาหลง	เพื่ออำนวยความสะดวกและเพิ่มความปลอดภัยให้กับประชาชน	ติดตั้งสัญญาณไฟกระพริบจากพลังงานแสงอาทิตย์ ภายในเขต อบต.กาหลง	๒๐๐,๐๐๐	๒๐๐,๐๐๐	๒๐๐,๐๐๐	๒๐๐,๐๐๐	๒๐๐,๐๐๐	จำนวนการติดตั้ง	ประชาชนได้รับความสะดวก	กองช่าง
๗	โครงการขยายเขตไฟฟ้าภายในเขตตำบลกาหลง	เพื่ออำนวยความสะดวกแก่ประชาชนมีไฟฟ้าใช้ในครัวเรือน	ดำเนินการขยายเขตไฟฟ้าแรงต่ำ ภายในเขต อบต.กาหลง จำนวน ๓ สาย ต่อปี	๑,๑๐๐,๐๐๐	๑,๑๐๐,๐๐๐	๑,๑๐๐,๐๐๐	๑,๑๐๐,๐๐๐	๑,๑๐๐,๐๐๐	จำนวนหมู่บ้าน	ประชาชนได้รับความสะดวก	กองช่าง
๘	โครงการติดตั้งโคมไฟไฟฟ้าส่องสว่างสาธารณะ ภายในเขตตำบลกาหลง	เพื่ออำนวยความสะดวกและเพิ่มความปลอดภัยให้กับประชาชน	ดำเนินการติดตั้งโคมไฟไฟฟ้าส่องสว่างสาธารณะ ภายในตำบลกาหลง	๑๐๐,๐๐๐	๑๐๐,๐๐๐	๑๐๐,๐๐๐	๑๐๐,๐๐๐	๑๐๐,๐๐๐	จำนวนหมู่บ้าน	ประชาชนได้รับความสะดวก	กองช่าง
รวม	๘ โครงการ	-	-	๑๖,๘๘๐,๐๐๐	๑,๔๐๐,๐๐๐	๑๖,๘๘๐,๐๐๐	๑,๔๐๐,๐๐๐	๑๖,๘๘๐,๐๐๐	-	-	-

๑. ยุทธศาสตร์การพัฒนาด้านโครงสร้างพื้นฐาน

๑.๑ กลยุทธ์บุกเบิกสร้าง ปรับปรุง บำรุงรักษาเส้นทางคมนาคม ระบบระบายน้ำ เชื้อเพลิงและพลังงานน้ำ และจัดทาระบบสาธารณูปโภค/สาธารณูปการ

(๒) แผนงานอุตสาหกรรมและโยธา

ที่	โครงการ	วัตถุประสงค์	เป้าหมาย (ผลผลิตของโครงการ)	งบประมาณ					ตัวชี้วัด (KPI)	ผลที่คาดว่าจะได้รับ	หน่วยงาน รับผิดชอบ
				๒๕๖๖ (บาท)	๒๕๖๗ (บาท)	๒๕๖๘ (บาท)	๒๕๖๙ (บาท)	๒๕๗๐ (บาท)			
๑	โครงการก่อสร้างถนน คสล. สายยี่ดิ่ง - ลุงเฟื่อง ม.๑	เพื่อให้ประชาชนได้รับความสะดวกในการคมนาคม	สร้างถนน คสล. ขนาด กว้าง ๔ ม. ยาว ๑๐๐ ม. หน้า ๐.๑๕ ม. หรือมีพื้นที่ไม่น้อยกว่า ๔๐๐ ตร.ม.พร้อมท่อกลมคอนกรีต ๑ จุด ๑๒ ท่อน	๓๓๓,๐๐๐	-	๓๓๓,๐๐๐	-	๓๓๓,๐๐๐	๑ สาย	ประชาชน ได้รับความ สะดวกในการ คมนาคม	กองช่าง
๒	โครงการก่อสร้างถนน คสล. ซอยมะแแป๊ะ ม.๑	เพื่อให้ประชาชนได้รับความสะดวกในการคมนาคม	สร้างถนน คสล. ขนาด กว้าง ๔ ม. ยาว ๔๐๐ ม. หน้า ๐.๑๕ ม. หรือมีพื้นที่ไม่น้อยกว่า ๑,๖๐๐ตร.ม.	๑,๑๔๒,๔๐๐	-	๑,๑๔๒,๔๐๐	-	๑,๑๔๒,๔๐๐	๑ สาย	ประชาชน ได้รับความ สะดวกในการ คมนาคม	กองช่าง
๓	โครงการก่อสร้างถนน คสล. ซอยกำนัน ม.๑	เพื่อให้ประชาชนได้รับความสะดวกในการคมนาคม	สร้างถนน คสล. ขนาด กว้าง ๔ ม. ยาว ๕๕๐ ม. หน้า ๐.๑๕ ม. หรือมีพื้นที่ไม่น้อยกว่า ๒,๒๐๐ตร.ม.	๑๕๗๐๘๐๐	-	๑๕๗๐๘๐๐	-	๑๕๗๐๘๐๐	๑ สาย	ประชาชน ได้รับความ สะดวกในการ คมนาคม	กองช่าง
๔	โครงการก่อสร้างถนน คสล. ซอยธานี ม.๑	เพื่อให้ประชาชนได้รับความสะดวกในการคมนาคม	สร้างถนน คสล. ขนาด กว้าง ๔ ม. ยาว ๗๕๐ ม. หน้า ๐.๑๕ ม. หรือมีพื้นที่ไม่น้อยกว่า ๓,๐๐๐ ตร.ม.	๒,๑๔๒,๐๐๐	-	๒,๑๔๒,๐๐๐	-	๒,๑๔๒,๐๐๐	๑ สาย	ประชาชน ได้รับความ สะดวกในการ คมนาคม	กองช่าง
๕	โครงการก่อสร้างถนน คสล. สายแบะเซะ - ลุงพรม พร้อมท่อ ๒ จุด ม.๑	เพื่อให้ประชาชนได้รับความสะดวกในการคมนาคม	สร้างถนน คสล. ขนาด กว้าง ๔ ม. ยาว ๒๐๐ ม. หน้า ๐.๑๕ ม. หรือมีพื้นที่ไม่น้อยกว่า ๘๐๐ ตร.ม. พร้อมท่อ ๒ จุด ๒๔ ท่อน	๖๖๖,๐๐๐		๖๖๖,๐๐๐		๖๖๖,๐๐๐	๑ สาย	ประชาชน ได้รับความ สะดวกในการ คมนาคม	กองช่าง

๑. ยุทธศาสตร์การพัฒนาด้านโครงสร้างพื้นฐาน

๑.๑ กลยุทธ์บุกเบิกสร้าง ปรับปรุง บำรุงรักษาเส้นทางคมนาคม ระบบระบายน้ำ เขื่อนและพังกั้นน้ำ และจัดทาระบบสาธารณูปโภค/สาธารณูปการ

(๒) แผนงานอุตสาหกรรมและโยธา

ที่	โครงการ	วัตถุประสงค์	เป้าหมาย (ผลผลิตของโครงการ)	งบประมาณ					ตัวชี้วัด (KPI)	ผลที่คาดว่าจะ ได้รับ	หน่วยงาน รับผิดชอบ
				๒๕๖๖ (บาท)	๒๕๖๗ (บาท)	๒๕๖๘ (บาท)	๒๕๖๙ (บาท)	๒๕๗๐ (บาท)			
๖	โครงการก่อสร้างถนน คสล. ซอยมัสยิด (บน) พร้อมท่อ ๑ จุด ม.๑	เพื่อให้ประชาชนได้รับความสะดวกในการคมนาคม	สร้างถนน คสล. ขนาด กว้าง ๔ ม. ยาว ๒๐๐ ม. หน้า ๐.๑๕ ม. หรือมีพื้นที่ไม่น้อยกว่า ๘๐๐ ตร.ม. พร้อมท่อ ๑ จุด ๑๒ ท่อน	๖๑๘,๖๐๐	-	๖๑๘,๖๐๐	-	๖๑๘,๖๐๐	๑ สาย	ประชาชน ได้รับความ สะดวกในการ คมนาคม	กองช่าง
๗	โครงการก่อสร้างถนน คสล. ซอยอุมา ๑ ม.๑	เพื่อให้ประชาชนได้รับความสะดวกในการคมนาคม	สร้างถนน คสล. ขนาด กว้าง ๔ ม. ยาว ๒๐๐ ม. หน้า ๐.๑๕ ม. หรือมีพื้นที่ไม่น้อยกว่า ๘๐๐ ตร.ม.	๕๗๑,๒๐๐	-	๕๗๑,๒๐๐	-	๕๗๑,๒๐๐	๑ สาย	ประชาชน ได้รับความ สะดวก	กองช่าง
๘	โครงการก่อสร้างถนน คสล. ซอยอุมา ๒ ม.๑	เพื่อให้ประชาชนได้รับความสะดวกในการคมนาคม	สร้างถนน คสล. ขนาด กว้าง ๔ ม. ยาว ๒๐๐ ม. หน้า ๐.๑๕ ม. หรือมีพื้นที่ไม่น้อยกว่า ๘๐๐ ตร.ม.	๕๗๑,๒๐๐	-	๕๗๑,๒๐๐	-	๕๗๑,๒๐๐	๑ สาย	ประชาชน ได้รับความ สะดวกในการ คมนาคม	กองช่าง
๙	โครงการก่อสร้างถนน คสล. ซอยหลังมัสยิด ม.๑	เพื่อให้ประชาชนได้รับความสะดวกในการคมนาคม	สร้างถนน คสล. ขนาด กว้าง ๔ ม. ยาว ๒๕๐ ม. หน้า ๐.๑๕ ม. หรือมีพื้นที่ไม่น้อยกว่า ๑,๐๐๐ ตร.ม.	๗๑๔,๐๐๐	-	๗๑๔,๐๐๐	-	๗๑๔,๐๐๐	๑ สาย	ประชาชน ได้รับความ สะดวกในการ คมนาคม	กองช่าง
๑๐	โครงการปรับปรุงถนน คสล. ซอยนายเขื่อน ม.๑	เพื่อให้ประชาชนได้รับความสะดวกในการคมนาคม	สร้างถนน คสล. ขนาด กว้าง ๔ ม. ยาว ๕๐๐ ม. หน้า ๐.๑๕ ม. หรือมีพื้นที่ไม่น้อยกว่า ๒,๐๐๐ ตร.ม.	๑๔๒,๘๐๐๐	-	๑๔๒,๘๐๐๐	-	๑๔๒,๘๐๐๐	๑ สาย	ประชาชน ได้รับการ สะดวกในการ คมนาคม	กองช่าง
๑๑	โครงการก่อสร้างถนน คสล. ซอยพิชัย ม.๑	เพื่อให้ประชาชนได้รับความสะดวกในการคมนาคม	สร้างถนน คสล. ขนาด กว้าง ๔ ม. ยาว ๒๐๐ ม. หน้า ๐.๑๕ ม. หรือมีพื้นที่ไม่น้อยกว่า ๘๐๐ ตร.ม.	๕๗๑,๒๐๐	-	๕๗๑,๒๐๐	-	๕๗๑,๒๐๐	๑ สาย	ประชาชน ได้รับความ สะดวกในการ คมนาคม	กองช่าง

๑. ยุทธศาสตร์การพัฒนาด้านโครงสร้างพื้นฐาน

๑.๑ กลยุทธ์บุกเบิกสร้าง ปรับปรุง บำรุงรักษาเส้นทางคมนาคม ระบบระบายน้ำ เขื่อนและพังกั้นน้ำ และจัดทาระบบสาธารณูปโภค/สาธารณูปการ

(๒) แผนงานอุตสาหกรรมและโยธา

ที่	โครงการ	วัตถุประสงค์	เป้าหมาย (ผลผลิตของโครงการ)	งบประมาณ					ตัวชี้วัด (KPI)	ผลที่คาดว่าจะ ได้รับ	หน่วยงาน รับผิดชอบ
				๒๕๖๖ (บาท)	๒๕๖๗ (บาท)	๒๕๖๘ (บาท)	๒๕๖๙ (บาท)	๒๕๗๐ (บาท)			
๑๒	โครงการก่อสร้างถนน คสล. ซอยปะดอ	เพื่อให้ประชาชนได้รับความสะดวกในการคมนาคม	สร้างถนน คสล. ขนาด กว้าง ๔ ม. ยาว ๒๐๐ ม. หน้า ๐.๑๕ ม. หรือมีพื้นที่ไม่น้อยกว่า ๘๐๐ ตร.ม. พร้อมท่อ ๑ จุด ๖ ท่อน	๕๙๔,๙๐๐	-	๕๙๔,๙๐๐	-	๕๙๔,๙๐๐	๑ สาย	ประชาชน ได้รับความ สะดวกในการ คมนาคม	กองช่าง
๑๓	โครงการก่อสร้างถนน คสล. ทางเข้าบ่อขยะ ม.๑	เพื่อให้ประชาชนได้รับความสะดวกในการคมนาคม	สร้างถนน คสล. ขนาด กว้าง ๔ ม. ยาว ๗๐๐ ม. หน้า ๐.๑๕ ม. หรือมีพื้นที่ไม่น้อยกว่า ๒,๘๐๐ ตร.ม.	๑,๐๐๐,๐๐๐	-	๑,๐๔๕,๐๐๐	-	๑,๐๔๕,๐๐๐	๑ สาย	ประชาชน ได้รับความ สะดวกในการ คมนาคม	กองช่าง
๑๔	โครงการก่อสร้างถนน คสล. สายป่าทอง - ป่ามัน ม.๑	เพื่อให้ประชาชนได้รับความสะดวกในการคมนาคม	สร้างถนน คสล. ขนาด กว้าง ๕ ม. ยาว ๑,๕๐๐ ม. หน้า ๐.๑๕ ม. หรือมีพื้นที่ไม่น้อยกว่า ๗,๕๐๐ ตร.ม.	๕,๓๕๕,๐๐๐	-	๕,๓๕๕,๐๐๐	-	๕,๓๕๕,๐๐๐	๑ สาย	ประชาชน ได้รับความ สะดวกในการ คมนาคม	กองช่าง
๑๕	โครงการก่อสร้างถนน คสล. ซอยต้นม่วง ม.๑	เพื่อให้ประชาชนได้รับความสะดวกในการคมนาคม	สร้างถนน คสล. ขนาด กว้าง ๔ ม. ยาว ๕๐๐ ม. หน้า ๐.๑๕ ม. หรือมีพื้นที่ไม่น้อยกว่า ๒,๐๐๐ ตร.ม.	๑,๔๒๘,๐๐๐	-	๑,๔๒๘,๐๐๐	-	๑,๔๒๘,๐๐๐	๑ สาย	ประชาชน ได้รับความ สะดวกในการ คมนาคม	กองช่าง
๑๖	โครงการก่อสร้างถนน คสล. ซอยครูโง๊ะ ม.๑	เพื่อให้ประชาชนได้รับความสะดวกในการคมนาคม	สร้างถนน คสล. ขนาด กว้าง ๔ ม. ยาว ๑๐๐ ม. หน้า ๐.๑๕ ม. หรือมีพื้นที่ไม่น้อยกว่า ๔๐๐ ตร.ม.	๒๘๕,๖๐๐	-	๒๘๕,๖๐๐	-	๒๘๕,๖๐๐	๑ สาย	ประชาชน ได้รับความ สะดวกในการ คมนาคม	กองช่าง

๑. ยุทธศาสตร์การพัฒนาด้านโครงสร้างพื้นฐาน

๑.๑ กลยุทธ์บุกเบิกสร้าง ปรับปรุง บำรุงรักษาเส้นทางคมนาคม ระบบระบายน้ำ เขื่อนและพังกั้นน้ำ และจัดทาระบบสาธารณูปโภค/สาธารณูปการ

(๒) แผนงานอุตสาหกรรมและโยธา

ที่	โครงการ	วัตถุประสงค์	เป้าหมาย (ผลผลิตของโครงการ)	งบประมาณ					ตัวชี้วัด (KPI)	ผลที่คาดว่าจะ ได้รับ	หน่วยงาน รับผิดชอบ
				๒๕๖๖ (บาท)	๒๕๖๗ (บาท)	๒๕๖๘ (บาท)	๒๕๖๙ (บาท)	๒๕๗๐ (บาท)			
๑๗	โครงการบุกเบิกถนนหินคลุก ซอยเขื่อน	เพื่อให้ประชาชนได้รับความ สะดวกในการคมนาคม	สร้างถนน คสล. ขนาด กว้าง ๔ ม. ยาว ๑๐๐ ม. หนา ๐.๑๕ ม. หรือมีพื้นที่ไม่น้อยกว่า ๔๐๐ ตร.ม.	๒,๙๔๐,๐๐๐	-	๒,๙๔๐,๐๐๐	-	๒,๙๔๐,๐๐๐	๑ สาย	ประชาชน ได้รับความ สะดวกในการ คมนาคม	กองช่าง
๑๘	โครงการซ่อมสร้างถนนแอส ฟัลท์ติก คอนกรีต สาย กาหลง - ป่าไผ่ หมู่ ๒	เพื่อให้ประชาชนได้รับความ สะดวกในการคมนาคม	ซ่อมสร้างถนนแอสฟัลท์ติก คอนกรีต กว้าง ๕ ม. ยาว ๒,๓๑๐ ม. หนา ๐.๑๕ ม. หรือมี พื้นที่ไม่น้อยกว่า ๑๑,๕๐๐ ตร. ม.พร้อมวางท่อกลมคอนกรีต ๒ จุด ๓๒ ท่อน	๗,๖๖๗,๐๐๐	-	๗,๖๖๗,๐๐๐	-	๗,๖๖๗,๐๐๐	๑ สาย	ประชาชน ได้รับความ สะดวกในการ คมนาคม	กองช่าง
๑๙	โครงการก่อสร้างถนน คสล. ซอยลุงเหลียว ม.๑	เพื่อให้ประชาชนได้รับความ สะดวกในการคมนาคม	สร้างถนน คสล. ขนาด กว้าง ๔ ม. ยาว ๑๒๕ ม. หนา ๐.๑๕ ม. หรือมีพื้นที่ไม่น้อยกว่า ๕๐๐ ตร.ม.	๓๕๗,๐๐๐	-	๓๕๗,๐๐๐	-	๓๕๗,๐๐๐	๑ สาย	ประชาชน ได้รับความ สะดวกในการ คมนาคม	กองช่าง
๒๐	โครงการก่อสร้างถนน คสล. ซอยโรงยาง ม.๑	เพื่อให้ประชาชนได้รับความ สะดวกในการคมนาคม	สร้างถนน คสล. ขนาด กว้าง ๔ ม. ยาว ๑๒๐ ม. หนา ๐.๑๕ ม. หรือมีพื้นที่ไม่น้อยกว่า ๔๘๐ ตร.ม.	๕๗๑,๒๐๐	-	๕๗๑,๒๐๐	-	๕๗๑,๒๐๐	๑ สาย	ประชาชน ได้รับความ สะดวกในการ คมนาคม	กองช่าง
๒๑	โครงการก่อสร้างถนน คสล. ซอยยายแอ็ด ม.๑	เพื่อให้ประชาชนได้รับความ สะดวกในการคมนาคม	สร้างถนน คสล. ขนาด กว้าง ๔ ม. ยาว ๑๖๕ ม. หนา ๐.๑๕ ม. หรือมีพื้นที่ไม่น้อยกว่า ๖๖๐ ตร.ม.	๔๔๘,๘๐๐	-	๔๔๘,๘๐๐	-	๔๔๘,๘๐๐	๑ สาย	ประชาชน ได้รับความ สะดวกในการ คมนาคม	กองช่าง



๑. ยุทธศาสตร์การพัฒนาด้านโครงสร้างพื้นฐาน

๑.๑ กลยุทธ์บุกเบิกสร้าง ปรับปรุง บำรุงรักษาเส้นทางคมนาคม ระบบระบายน้ำ เขื่อนและพังกั้นน้ำ และจัดทาระบบสาธารณูปโภค/สาธารณูปการ

(๒) แผนงานอุตสาหกรรมและโยธา

ที่	โครงการ	วัตถุประสงค์	เป้าหมาย (ผลผลิตของโครงการ)	งบประมาณ					ตัวชี้วัด (KPI)	ผลที่คาดว่าจะ ได้รับ	หน่วยงาน รับผิดชอบ
				๒๕๖๖ (บาท)	๒๕๖๗ (บาท)	๒๕๖๘ (บาท)	๒๕๖๙ (บาท)	๒๕๗๐ (บาท)			
๒๒	โครงการก่อสร้างถนน คสล. ซอยโจ๊ก ม.๑	เพื่อให้ประชาชนได้รับความสะดวกในการคมนาคม	สร้างถนน คสล. ขนาด กว้าง ๔ ม. ยาว ๑๒๐ ม. หน้า ๐.๑๕ ม. หรือมีพื้นที่ไม่น้อยกว่า ๔๘๐ ตร.ม.	๓๔๒,๗๒๐	-	๓๔๒,๗๒๐	-	๓๔๒,๗๒๐	๑ สาย	ประชาชน ได้รับความ สะดวกในการ คมนาคม	กองช่าง
๒๓	โครงการก่อสร้างถนน คสล. ซอยแก้วถาวร ม.๑	เพื่อให้ประชาชนได้รับความสะดวกในการคมนาคม	สร้างถนน คสล. ขนาด กว้าง ๔ ม. ยาว ๓๐๐ ม. หน้า ๐.๑๕ ม. หรือมีพื้นที่ไม่น้อยกว่า ๑,๒๐๐ ตร.ม.	๘๕๖,๘๐๐	-	๘๕๖,๘๐๐	-	๘๕๖,๘๐๐	๑ สาย	ประชาชน ได้รับความ สะดวกในการ คมนาคม	กองช่าง
๒๔	โครงการก่อสร้างถนน คสล. ซอยโรงเรียนประชาวิทย์ รังสรรค์ ม.๑	เพื่อให้ประชาชนได้รับความสะดวกในการคมนาคม	สร้างถนน คสล. ขนาด กว้าง ๔ ม. ยาว ๒๐๐ ม. หน้า ๐.๑๕ ม. หรือมีพื้นที่ไม่น้อยกว่า ๘๐๐ ตร.ม.	๕๗๑,๒๐๐	-	๕๗๑,๒๐๐	-	๕๗๑,๒๐๐	๑ สาย	ประชาชน ได้รับความ สะดวกในการ คมนาคม	กองช่าง
๒๕	โครงการบุกเบิกถนน หินคลุก ซอยมะแอบีท ม.๑	เพื่อให้ประชาชนได้รับความสะดวกในการคมนาคม	บุกเบิกถนน หินคลุก ขนาด กว้าง ๔ ม. ยาว ๔๐๐ ม. หน้า ๐.๑๕ ม. หรือมีพื้นที่ไม่น้อยกว่า ๑,๖๐๐ ตร.ม.	๔๗๐,๔๐๐	-	๔๗๐,๔๐๐	-	๔๗๐,๔๐๐	๑ สาย	ประชาชน ได้รับความ สะดวกในการ คมนาคม	กองช่าง

๑. ยุทธศาสตร์การพัฒนาด้านโครงสร้างพื้นฐาน

๑.๑ กลยุทธ์บุกเบิกสร้าง ปรับปรุง บำรุงรักษาเส้นทางคมนาคม ระบบระบายน้ำ เชื้อเพลิงและพลังงานน้ำ และจัดทาระบบสาธารณูปโภค/สาธารณูปการ

(๒) แผนงานอุตสาหกรรมและโยธา

ที่	โครงการ	วัตถุประสงค์	เป้าหมาย (ผลผลิตของโครงการ)	งบประมาณ					ตัวชี้วัด (KPI)	ผลที่คาดว่าจะ ได้รับ	หน่วยงาน รับผิดชอบ
				๒๕๖๖ (บาท)	๒๕๖๗ (บาท)	๒๕๖๘ (บาท)	๒๕๖๙ (บาท)	๒๕๗๐ (บาท)			
๒๖	โครงการบุกเบิกถนน หินคลุก ซอยแบเซะ - ลุงพรหม พร้อม ท่อ ๒ จุด ม.๑	เพื่อให้ประชาชนได้รับความ สะดวกในการคมนาคม	บุกเบิกถนน หินคลุก ขนาด กว้าง ๔ ม. ยาว ๒๐๐ ม. หนา ๐.๑๕ ม. หรือมีพื้นที่ไม่น้อยกว่า ๘๐๐ ตร.ม.	๒๘๒,๖๐๐	-	๒๘๒,๖๐๐	-	๒๘๒,๖๐๐	๑ สาย	ประชาชน ได้รับความ สะดวกในการ คมนาคม	กองช่าง
๒๗	โครงการบุกเบิกถนน หินคลุก ซอยป่าทอง - ป่ามัน ม.๑	เพื่อให้ประชาชนได้รับความ สะดวกในการคมนาคม	บุกเบิกถนน หินคลุก ขนาด กว้าง ๕ ม. ยาว ๑,๕๐๐ ม. หนา ๐.๑๕ ม. หรือมีพื้นที่ไม่น้อย กว่า ๗,๕๐๐ ตร.ม.	๒,๒๐๕,๐๐๐	-	๒,๒๐๕,๐๐๐	-	๒,๒๐๕,๐๐๐	๑ สาย	ประชาชน ได้รับความ สะดวกในการ คมนาคม	กองช่าง
๒๘	โครงการก่อสร้างทางเท้า คสล. ซอยแบแเว - เปาะยะ ม.๑	เพื่อให้ประชาชนได้รับความ สะดวกในการคมนาคม	ก่อสร้างทางเท้า คสล. ขนาด กว้าง ๒ ม. ยาว ๖๒๐ ม. หนา ๐.๑๕ ม. หรือมีพื้นที่ไม่น้อยกว่า ๑,๒๔๐ ตร.ม.	๘๘๕,๓๖๐	-	๘๘๕,๓๖๐	-	๘๘๕,๓๖๐	๑ สาย	ประชาชน ได้รับความ สะดวกในการ คมนาคม	กองช่าง
๒๙	โครงการก่อสร้างทางเท้า คสล. ซอยธานี ม.๑	เพื่อให้ประชาชนได้รับความ สะดวกในการคมนาคม	ก่อสร้างทางเท้า คสล. ขนาด กว้าง ๒ ม. ยาว ๔๐๐ ม. หนา ๐.๑๕ ม. หรือมีพื้นที่ไม่น้อยกว่า ๘๐๐ ตร.ม.	๕๗๑,๒๐๐	-	๕๗๑,๒๐๐	-	๕๗๑,๒๐๐	๑ สาย	ประชาชน ได้รับความ สะดวกในการ คมนาคม	กองช่าง
๓๐	โครงการก่อสร้างคูระบายน้ำ คสล. ม.๑	เพื่อให้การระบายน้ำได้ รวดเร็ว ลดปัญหาน้ำท่วม ขัง	สร้างคูระบายน้ำ คสล. ขนาด กว้าง ๐.๕๐ ม. ยาว ๑,๗๐๐ ม. ลึก ๐.๕๐ ม.	๖,๔๖๐,๐๐๐	-	๖,๔๖๐,๐๐๐	-	๖,๔๖๐,๐๐๐	๑ สาย	ประชาชน ได้รับความ สะดวก	กองช่าง
๓๑	โครงการสร้างฝายน้ำล้น สวน ธานี ม.๑	เพื่อให้ประชาชนได้มีน้ำใน การอุปโภคบริโภคและ การเกษตร	สร้างฝายน้ำล้นขนาด กว้าง ๔ ม. ยาว ๒ ม. สูง ๑ ม.	๔๖๘,๐๐๐	-	๔๖๘,๐๐๐	-	๔๖๘,๐๐๐	๑ สาย	ประชาชน ได้รับความ สะดวก	กองช่าง

๑. ยุทธศาสตร์การพัฒนาด้านโครงสร้างพื้นฐาน

๑.๑ กลยุทธ์บุกเบิกสร้าง ปรับปรุง บำรุงรักษาเส้นทางคมนาคม ระบบระบายน้ำ เชื้อเพลิงและพลังงานน้ำ และจัดทาระบบสาธารณูปโภค/สาธารณูปการ

(๒) แผนงานอุตสาหกรรมและโยธา

ที่	โครงการ	วัตถุประสงค์	เป้าหมาย (ผลผลิตของโครงการ)	งบประมาณ					ตัวชี้วัด (KPI)	ผลที่คาดว่าจะ ได้รับ	หน่วยงาน รับผิดชอบ
				๒๕๖๖ (บาท)	๒๕๖๗ (บาท)	๒๕๖๘ (บาท)	๒๕๖๙ (บาท)	๒๕๗๐ (บาท)			
๓๒	โครงการก่อสร้างคูระบายน้ำ ซอยมัสยิด (บน) ม.๑	เพื่อให้ประชาชนได้มีน้ำใน การอุปโภคบริโภคและ การเกษตร	คูระบายน้ำ ขนาด ๐.๕๐ เมตร ยาว ๒๐๐ เมตร ลึก ๐.๕๐ เมตร	๕๐๐,๐๐๐	-	๕๐๐,๐๐๐	-	๕๐๐,๐๐๐	๑ สาย	ประชาชน ได้รับความ สะดวก	กองช่าง
๓๓	โครงการซ่อมสร้างฝายน้ำล้น ลุงเฟื่อง ม.๑	เพื่อให้ประชาชนได้มีน้ำใน การอุปโภคบริโภคและ การเกษตร	ซ่อมสร้างฝายน้ำล้น ขนาด กว้าง ๓ ม. ยาว ๒๕ ม. สูง ๕๐ ซม.	๕๕๐,๐๐๐	-	๕๕๐,๐๐๐	-	๕๕๐,๐๐๐	๑ สาย	ประชาชน ได้รับความ สะดวก	กองช่าง
๓๔	โครงการก่อสร้างแทงค์เก็บน้ำ ม.๑	เพื่อให้ประชาชนได้มีน้ำใน การอุปโภคบริโภคและ การเกษตร	ก่อสร้างแทงค์เก็บน้ำ พร้อม ฝาปิดและท่อ ขนาด กว้าง ๒ ม. ยาว ๒ ม. สูง ๒ ม.	๒๒๐,๐๐๐	-	๒๒๐,๐๐๐	-	๒๒๐,๐๐๐	๑ สาย	ประชาชน ได้รับความ สะดวก	กองช่าง
๓๕	โครงการก่อสร้างถนน คสล. ซอยบ้านใหม่ - วัด ม.๒	เพื่อให้ประชาชนได้รับความ สะดวกในการคมนาคม	สร้างถนน คสล. ขนาด กว้าง ๔ ม. ยาว ๒๘๐ ม. หน้า ๐.๑๕ ม. หรือมีพื้นที่ไม่น้อยกว่า ๑,๑๒๐ ตร.ม.	๗๙๙,๖๘๐	-	๗๙๙,๖๘๐	-	๗๙๙,๖๘๐	๑ สาย	ประชาชน ได้รับความ สะดวกในการ คมนาคม	กองช่าง
๓๖	โครงการก่อสร้างถนน คสล. สายไอร์รามา - จีเอร ม.๒	เพื่อให้ประชาชนได้รับความ สะดวกในการคมนาคม	สร้างถนน คสล. ขนาด กว้าง ๕ ม. ยาว ๒,๖๐๐ ม. หน้า ๐.๑๕ ม. หรือมีพื้นที่ไม่น้อยกว่า ๑๓,๐๐๐ ตร.ม.	๙,๓๗๘,๐๐๐	-	๙,๓๗๘,๐๐๐	-	๙,๓๗๘,๐๐๐	๑ สาย	ประชาชน ได้รับความ สะดวกในการ คมนาคม	กองช่าง
๓๗	โครงการก่อสร้างถนน คสล. ซอยบ้านครูอ้อ พร้อมท่อ เหลี่ยม ๑ จุด ม.๒	เพื่อให้ประชาชนได้รับความ สะดวกในการคมนาคม	สร้างถนน คสล. ขนาด กว้าง ๔ ม. ยาว ๒๐๐ ม. หน้า ๐.๑๕ ม. หรือมีพื้นที่ไม่น้อยกว่า ๘๐๐ ตร.ม. พร้อมท่อเหลี่ยม ๑ จุด ขนาด กว้าง ๒ ม. ยาว ๖ ม. สูง ๒ ม.	๘๐๒,๒๐๐	-	๘๐๒,๒๐๐	-	๘๐๒,๒๐๐	๑ สาย	ประชาชน ได้รับความ สะดวกในการ คมนาคม	กองช่าง

๑. ยุทธศาสตร์การพัฒนาด้านโครงสร้างพื้นฐาน

๑.๑ กลยุทธ์บุกเบิกสร้าง ปรับปรุง บำรุงรักษาเส้นทางคมนาคม ระบบระบายน้ำ เชื้อเพลิงและพลังงานน้ำ และจัดทาระบบสาธารณูปโภค/สาธารณูปการ

(๒) แผนงานอุตสาหกรรมและโยธา

ที่	โครงการ	วัตถุประสงค์	เป้าหมาย (ผลผลิตของโครงการ)	งบประมาณ					ตัวชี้วัด (KPI)	ผลที่คาดว่าจะ ได้รับ	หน่วยงาน รับผิดชอบ
				๒๕๖๖ (บาท)	๒๕๖๗ (บาท)	๒๕๖๘ (บาท)	๒๕๖๙ (บาท)	๒๕๗๐ (บาท)			
๓๘	โครงการก่อสร้างถนน คสล. สายทางช้าง - บ้านยี่สิบ ม.๒	เพื่อให้ประชาชนได้รับความสะดวกในการคมนาคม	สร้างถนน คสล. ขนาด กว้าง ๕ ม. ยาว ๗๙๕ ม. หนา ๐.๑๕ ม. หรือมีพื้นที่ไม่น้อยกว่า ๓,๙๗๕ ตร.ม.	๒,๘๓๘,๑๕๐	-	๒,๘๓๘,๑๕๐	-	๒,๘๓๘,๑๕๐	๑ สาย	ประชาชน ได้รับความ สะดวกในการ คมนาคม	กองช่าง
๓๙	โครงการก่อสร้างถนน คสล. สายบ้านใหม่ - ไร่สามเกาะ ม. ๒	เพื่อให้ประชาชนได้รับความสะดวกในการคมนาคม	สร้างถนน คสล. ขนาด กว้าง ๕ ม. ยาว ๒,๐๐๐ ม. หนา ๐.๑๕ ม. หรือมีพื้นที่ไม่น้อยกว่า ๑๐,๐๐๐ ตร.ม.	๖,๘๐๐,๐๐๐	-	๖,๘๐๐,๐๐๐	-	๖,๘๐๐,๐๐๐	๑ สาย	ประชาชน ได้รับความ สะดวกในการ คมนาคม	กองช่าง
๔๐	โครงการก่อสร้างถนน คสล. สายยี่สิบ ม.๒	เพื่อให้ประชาชนได้รับความสะดวกในการคมนาคม	สร้างถนน คสล. ขนาด กว้าง ๕ ม. ยาว ๖๕๐ ม. หนา ๐.๑๕ ม. หรือมีพื้นที่ไม่น้อยกว่า ๓,๕๐๐ ตร.ม.	๒,๓๒๐,๕๐๐	-	๒,๓๒๐,๕๐๐	-	๒,๓๒๐,๕๐๐	๑ สาย	ประชาชน ได้รับความ สะดวกในการ คมนาคม	กองช่าง
๔๑	โครงการก่อสร้างถนน คสล. ซอยแก้วเต็ม ม.๒	เพื่อให้ประชาชนได้รับความสะดวกในการคมนาคม	สร้างถนน คสล. ขนาด กว้าง ๔ ม. ยาว ๑๐๐ ม. หนา ๐.๑๕ ม. หรือมีพื้นที่ไม่น้อยกว่า ๔๐๐ ตร.ม.	๒๘๕,๖๐๐	-	๒๘๕,๖๐๐	-	๒๘๕,๖๐๐	๑ สาย	ประชาชน ได้รับความ สะดวกในการ คมนาคม	กองช่าง
๔๒	โครงการก่อสร้างถนน คสล. ซอยข้างศูนย์พัฒนาเด็กเล็ก ม. ๒	เพื่อให้ประชาชนได้รับความสะดวกในการคมนาคม	สร้างถนน คสล. ขนาด กว้าง ๔ ม. ยาว ๒๐๐ ม. หนา ๐.๑๕ ม. หรือมีพื้นที่ไม่น้อยกว่า ๘๐๐ ตร.ม.	๕๗๑,๒๐๐	-	๕๗๑,๒๐๐	-	๕๗๑,๒๐๐	๑ สาย	ประชาชน ได้รับความ สะดวกในการ คมนาคม	กองช่าง
๔๓	โครงการก่อสร้างถนน คสล. สายไอร์ราม่า ๒ ม.๒	เพื่อให้ประชาชนได้รับความสะดวกในการคมนาคม	สร้างถนน คสล. ขนาด กว้าง ๕ ม. ยาว ๒๕๐ ม. หนา ๐.๑๕ ม. หรือมีพื้นที่ไม่น้อยกว่า ๑,๒๕๐ ตร.ม.	-	๘๙๒,๕๐๐	๘๙๒,๕๐๐	-	๘๙๒,๕๐๐	๑ สาย	ประชาชน ได้รับความ สะดวกในการ คมนาคม	กองช่าง

๑. ยุทธศาสตร์การพัฒนาด้านโครงสร้างพื้นฐาน

๑.๑ กลยุทธ์บุกเบิกสร้าง ปรับปรุง บำรุงรักษาเส้นทางคมนาคม ระบบระบายน้ำ เชื้อเพลิงและพลังงานน้ำ และจัดทาระบบสาธารณูปโภค/สาธารณูปการ

(๒) แผนงานอุตสาหกรรมและโยธา

ที่	โครงการ	วัตถุประสงค์	เป้าหมาย (ผลผลิตของโครงการ)	งบประมาณ					ตัวชี้วัด (KPI)	ผลที่คาดว่าจะ ได้รับ	หน่วยงาน รับผิดชอบ
				๒๕๖๖ (บาท)	๒๕๖๗ (บาท)	๒๕๖๘ (บาท)	๒๕๖๙ (บาท)	๒๕๗๐ (บาท)			
๔๔	โครงการก่อสร้างถนน คสล. ขอยลูงุม ม.๒	เพื่อให้ประชาชนได้รับความสะดวกในการคมนาคม	สร้างถนน คสล. ขนาด กว้าง ๔ ม. ยาว ๘๕ ม. หนา ๐.๑๕ ม. หรือมีพื้นที่ไม่น้อยกว่า ๓๔๐ ตร.ม.	๒๔๒,๗๖๐	-	๒๔๒,๗๖๐	-	๒๔๒,๗๖๐	๑ สาย	ประชาชน ได้รับความ สะดวกในการ คมนาคม	กองช่าง
๔๕	โครงการก่อสร้างถนน คสล. สามแยก - น้ำตกแองกะลา ม. ๒	เพื่อให้ประชาชนได้รับความสะดวกในการคมนาคม	สร้างถนน คสล. ขนาด กว้าง ๔ ม. ยาว ๑,๒๖๐ ม. หนา ๐.๑๕ ม. หรือมีพื้นที่ไม่น้อยกว่า ๔,๘๐๐ ตร.ม.	๓,๗๑๐,๐๐๐	-	๓,๗๑๐,๐๐๐	-	๓,๗๑๐,๐๐๐	๑ สาย	ประชาชน ได้รับความ สะดวกในการ คมนาคม	กองช่าง
๔๖	โครงการก่อสร้างถนน คสล. ขอยพีเซษฐ์ ม.๒	เพื่อให้ประชาชนได้รับความสะดวกในการคมนาคม	สร้างถนน คสล. ขนาด กว้าง ๔ ม. ยาว ๕๐ ม. หนา ๐.๑๕ ม. หรือมีพื้นที่ไม่น้อยกว่า ๒๐๐ ตร.ม.	๑๓๖,๐๐๐	-	๑๓๖,๐๐๐	-	๑๓๖,๐๐๐	๑ สาย	ประชาชน ได้รับความ สะดวกในการ คมนาคม	กองช่าง
๔๗	โครงการก่อสร้างถนน คสล. ขอยป่าหวาย ม.๒	เพื่อให้ประชาชนได้รับความสะดวกในการคมนาคม	สร้างถนน คสล. ขนาด กว้าง ๔ ม. ยาว ๒๐๐ ม. หนา ๐.๑๕ ม. หรือมีพื้นที่ไม่น้อยกว่า ๘๐๐ ตร.ม.	๕๗๑,๒๐๐	-	๕๗๑,๒๐๐	-	๕๗๑,๒๐๐	๑ สาย	ประชาชน ได้รับความ สะดวกในการ คมนาคม	กองช่าง
๔๘	โครงการก่อสร้างคูระบายน้ำ สายหลักบลาเซาะ ม.๑	เพื่อให้ประชาชนได้รับความสะดวกในการคมนาคม	คูระบายน้ำ ขนาด กว้าง ๐.๕๐ ม. ยาว ๒๐๐ ม. ลึก ๐.๕๐ เมตร	๕๐๐,๐๐๐	-	๕๐๐,๐๐๐	-	๕๐๐,๐๐๐	๑ สาย	ประชาชน ได้รับความ สะดวกในการ คมนาคม	กองช่าง

๑. ยุทธศาสตร์การพัฒนาด้านโครงสร้างพื้นฐาน

๑.๑ กลยุทธ์บุกเบิกสร้าง ปรับปรุง บำรุงรักษาเส้นทางคมนาคม ระบบระบายน้ำ เชื้อเพลิงและพลังงานน้ำ และจัดทาระบบสาธารณูปโภค/สาธารณูปการ

(๒) แผนงานอุตสาหกรรมและโยธา

ที่	โครงการ	วัตถุประสงค์	เป้าหมาย (ผลผลิตของโครงการ)	งบประมาณ					ตัวชี้วัด (KPI)	ผลที่คาดว่าจะ ได้รับ	หน่วยงาน รับผิดชอบ
				๒๕๖๖ (บาท)	๒๕๖๗ (บาท)	๒๕๖๘ (บาท)	๒๕๖๙ (บาท)	๒๕๗๐ (บาท)			
๔๙	โครงการก่อสร้างถนน คสล. ซอยราดแก้ว พร้อมท่อ ๑ จุด ม.๒ ๑๒ ท่อน	เพื่อให้ประชาชนได้รับความสะดวกในการคมนาคม	สร้างถนน คสล. ขนาด กว้าง ๔ ม. ยาว ๑๐๐ ม. หนา ๐.๑๕ ม. หรือมีพื้นที่ไม่น้อยกว่า ๔๐๐ ตร.ม.	-	๓๓๓,๐๐๐	๓๓๓,๐๐๐	-	๓๓๓,๐๐๐	๑ สาย	ประชาชน ได้รับความ สะดวกในการ คมนาคม	กองช่าง
๕๐	โครงการก่อสร้างถนน คสล. ซอยมะแฉะ ๑ ม.๒	เพื่อให้ประชาชนได้รับความสะดวกในการคมนาคม	สร้างถนน คสล. ขนาด กว้าง ๔ ม. ยาว ๑๐๐ ม. หนา ๐.๑๕ ม. หรือมีพื้นที่ไม่น้อยกว่า ๔๐๐ ตร.ม.	๒๘๕,๖๐๐	-	๒๘๕,๖๐๐	-	๒๘๕,๖๐๐	๑ สาย	ประชาชน ได้รับความ สะดวกในการ คมนาคม	กองช่าง
๕๑	โครงการก่อสร้างถนน คสล. ซอยรีนฤดี ม.๒	เพื่อให้ประชาชนได้รับความสะดวกในการคมนาคม	สร้างถนน คสล. ขนาด กว้าง ๔ ม. ยาว ๘๕ ม. หนา ๐.๑๕ ม. หรือมีพื้นที่ไม่น้อยกว่า ๓๔๐ ตร.ม.	๒๔๒,๗๖๐	-	๒๔๒,๗๖๐	-	๒๔๒,๗๖๐	๑ สาย	ประชาชน ได้รับความ สะดวกในการ คมนาคม	กองช่าง
๕๒	โครงการก่อสร้างถนน คสล. รอบสระน้ำบ้านยี่สิบ ม.๒	เพื่อให้ประชาชนได้รับความสะดวกในการคมนาคม	สร้างถนน คสล. ขนาด กว้าง ๔ ม. ยาว ๔๐๐ ม. หนา ๐.๑๕ ม. หรือมีพื้นที่ไม่น้อยกว่า ๑,๖๐๐ ตร.ม.	๑,๑๔๒,๔๐๐	-	๑,๑๔๒,๔๐๐	-	๑,๑๔๒,๔๐๐	๑ สาย	ประชาชน ได้รับความ สะดวกในการ คมนาคม	กองช่าง
๕๓	โครงการบุกเบิกถนน หินคลุก สายป่าไผ่ - บ้านยี่สิบ ม.๒	เพื่อให้ประชาชนได้รับความสะดวกในการคมนาคม	บุกเบิกถนนหินคลุก ขนาด กว้าง ๕ ม. ยาว ๕,๕๐๐ ม. หนา ๐.๑๕ ม. หรือมีพื้นที่ไม่น้อยกว่า ๒๗,๕๐๐ ตร.ม.	-	๑๘,๗๐๐,๐๐๐	๑๘,๗๐๐,๐๐๐	๑๘,๗๐๐,๐๐๐	๑๘,๗๐๐,๐๐๐	๑ สาย	ประชาชน ได้รับความ สะดวกในการ คมนาคม	กองช่าง

๑. ยุทธศาสตร์การพัฒนาด้านโครงสร้างพื้นฐาน

๑.๑ กลยุทธ์บุกเบิกสร้าง ปรับปรุง บำรุงรักษาเส้นทางคมนาคม ระบบระบายน้ำ เชื้อเพลิงและพลังงานน้ำ และจัดทาระบบสาธารณูปโภค/สาธารณูปการ

(๒) แผนงานอุตสาหกรรมและโยธา

ที่	โครงการ	วัตถุประสงค์	เป้าหมาย (ผลผลิตของโครงการ)	งบประมาณ					ตัวชี้วัด (KPI)	ผลที่คาดว่าจะ ได้รับ	หน่วยงาน รับผิดชอบ
				๒๕๖๖ (บาท)	๒๕๖๗ (บาท)	๒๕๖๘ (บาท)	๒๕๖๙ (บาท)	๒๕๗๐ (บาท)			
๕๔	โครงการบุกเบิกถนน ลูกรัง สายไอร้รามมา ๒ - บ้านใหม่ ม.๒	เพื่อให้ประชาชนได้รับความสะดวกในการคมนาคม	บุกเบิกถนนลูกรัง ขนาดกว้าง ๕ ม. ยาว ๒,๐๐๐ ม. หน้า ๐.๑๕ ม. หรือมีพื้นที่ ไม่น้อยกว่า ๑๐,๐๐๐ ตร.ม.	-	๖,๘๐๐,๐๐๐	๖,๘๐๐,๐๐๐	๖,๘๐๐,๐๐๐	๖,๘๐๐,๐๐๐	๑ สาย	ประชาชน ได้รับความ สะดวกในการ คมนาคม	กองช่าง
๕๕	โครงการบุกเบิกถนน ลูกรัง สายบ้านใหม่ - บ้านยี่สิบ ม.๒	เพื่อให้ประชาชนได้รับความสะดวกในการคมนาคม	บุกเบิกถนนลูกรัง ขนาดกว้าง ๕ ม. ยาว ๓,๐๐๐ ม. หน้า ๐.๑๕ ม. หรือมีพื้นที่ ไม่น้อยกว่า ๑๕,๐๐๐ ตร.ม.	-	๑๐,๒๐๐,๐๐๐	๑๐,๒๐๐,๐๐๐	๑๐,๒๐๐,๐๐๐	๑๐,๒๐๐,๐๐๐	๑ สาย	ประชาชน ได้รับความ สะดวกในการ คมนาคม	กองช่าง
๕๖	โครงการซ่อมแซมท่อถนน คสล. สายบ้านใหม่ - วัด ม.๒	เพื่อให้ประชาชนได้รับความสะดวกในการคมนาคม	ซ่อมแซมท่อถนน คสล. สาย บ้านใหม่ - วัด ท่อขนาด ๑ เมตร จำนวน ๑๒ ลูก	๔๗,๔๐๐	-	๔๗,๔๐๐	-	๔๗,๔๐๐	๑ สาย	ประชาชน ได้รับความ สะดวกในการ คมนาคม	กองช่าง
๕๗	โครงการก่อสร้างถนน คสล. สายตาบุญ ม.๓	เพื่อให้ประชาชนได้รับความสะดวกในการคมนาคม	สร้างถนน คสล. ขนาด กว้าง ๔ ม. ยาว ๒๐๐ ม. หน้า ๐.๑๕ ม. หรือมีเนื้อที่ไม่น้อยกว่า ๘๐๐ ตร.ม.	-	๕๗๑,๒๐๐	-	๕๗๑,๒๐๐	-	๑ สาย	ประชาชน ได้รับความ สะดวกในการ คมนาคม	กองช่าง
๕๘	โครงการก่อสร้างถนน คสล. สายต้นนาว - ป่าไผ่ ม.๒ - ม.๓	เพื่อให้ประชาชนได้รับความสะดวกในการคมนาคม	สร้างถนน คสล. ขนาด กว้าง ๕ ม. ยาว ๒,๘๐๐ ม. หน้า ๐.๑๕ ม. หรือมีเนื้อที่ไม่น้อยกว่า ๑๔,๐๐๐ ตร.ม.	-	๑๑,๒๐๐,๐๐๐	๑๑,๒๐๐,๐๐๐	๑๑,๒๐๐,๐๐๐	๑๑,๒๐๐,๐๐๐	๑ สาย	ประชาชน ได้รับความ สะดวกในการ คมนาคม	กองช่าง

๑. ยุทธศาสตร์การพัฒนาด้านโครงสร้างพื้นฐาน

๑.๑ กลยุทธ์บุกเบิกสร้าง ปรับปรุง บำรุงรักษาเส้นทางคมนาคม ระบบระบายน้ำ เชื้อเพลิงและพลังงานน้ำ และจัดทาระบบสาธารณูปโภค/สาธารณูปการ

(๒) แผนงานอุตสาหกรรมและโยธา

ที่	โครงการ	วัตถุประสงค์	เป้าหมาย (ผลผลิตของโครงการ)	งบประมาณ					ตัวชี้วัด (KPI)	ผลที่คาดว่าจะ ได้รับ	หน่วยงาน รับผิดชอบ
				๒๕๖๖ (บาท)	๒๕๖๗ (บาท)	๒๕๖๘ (บาท)	๒๕๖๙ (บาท)	๒๕๗๐ (บาท)			
๕๙	โครงการก่อสร้างถนน คสล. สายเบี่ยงทางช้าง ม.๓	เพื่อให้ประชาชนได้รับความสะดวกในการคมนาคม	สร้างถนน คสล. ขนาด กว้าง ๕ ม. ยาว ๑,๑๐๐ ม. หน้า ๐.๑๕ ม. หรือมีเนื้อที่ไม่น้อยกว่า ๕,๕๐๐ ตร.ม.	-	๓,๙๒๗,๐๐๐	-	๓,๙๒๗,๐๐๐	-	๑ สาย	ประชาชน ได้รับความ สะดวกในการ คมนาคม	กองช่าง
๖๐	โครงการก่อสร้างถนน คสล. ขอยตันปาล์ม ม.๓	เพื่อให้ประชาชนได้รับความสะดวกในการคมนาคม	สร้างถนน คสล. ขนาดกว้าง ๔ ม. ยาว ๑,๐๕๐ ม. หน้า ๐.๑๕ ม. หรือมีเนื้อที่ไม่น้อยกว่า ๔,๒๐๐ ตร.ม.	-	๒,๙๙๘,๘๐๐	-	๒,๙๙๘,๘๐๐	-	๑ สาย	ประชาชน ได้รับความ สะดวกในการ คมนาคม	กองช่าง
๖๑	โครงการก่อสร้างถนน คสล. ขอยโคกหิน - บ้านโคกโพธิ์ ม.๓	เพื่อให้ประชาชนได้รับความสะดวกในการคมนาคม	สร้างถนน คสล. ขนาด กว้าง ๔ ม. ยาว ๑,๒๕๐ ม. หน้า ๐.๑๕ หรือมีเนื้อที่ไม่น้อยกว่า ๕,๐๐๐ ตร.ม.	-	๓,๕๗๐,๐๐๐	-	๓,๕๗๐,๐๐๐	-	๑ สาย	ประชาชน ได้รับความ สะดวกในการ คมนาคม	กองช่าง
๖๒	โครงการก่อสร้างทางเท้า คสล. สายเข้าสวนลุงบุญ (แปลงใหม่) ม.๓	เพื่อให้ประชาชนได้รับความสะดวกในการคมนาคม	สร้างทางเท้า คสล. ขนาดกว้าง ๑ ม. ยาว ๘๐๐ ม. หน้า ๐.๑๕ ม. หรือมีเนื้อที่ไม่น้อยกว่า ๘๐๐ ตร.ม.	-	๕๗๑,๒๐๐	-	๕๗๑,๒๐๐	-	๑ สาย	ประชาชน ได้รับความ สะดวกในการ คมนาคม	กองช่าง
๖๓	โครงการซ่อมสร้างถนน คสล. (น้ำกัดเซาะ) ม.๓	เพื่อให้ประชาชนได้รับความสะดวกในการคมนาคม	ซ่อมสร้างถนน คสล. ขนาด ยาว ๖๐ ม. ลึก ๓ ม.	-	๑,๓๕๐,๐๐๐	-	๑,๓๕๐,๐๐๐	-	๑ สาย	ประชาชน ได้รับความ สะดวกในการ คมนาคม	กองช่าง



๑. ยุทธศาสตร์การพัฒนาด้านโครงสร้างพื้นฐาน

๑.๑ กลยุทธ์บุกเบิกสร้าง ปรับปรุง บำรุงรักษาเส้นทางคมนาคม ระบบระบายน้ำ เชื้อเพลิงและพลังงานน้ำ และจัดทาระบบสาธารณูปโภค/สาธารณูปการ

(๒) แผนงานอุตสาหกรรมและโยธา

ที่	โครงการ	วัตถุประสงค์	เป้าหมาย (ผลผลิตของโครงการ)	งบประมาณ					ตัวชี้วัด (KPI)	ผลที่คาดว่าจะ ได้รับ	หน่วยงาน รับผิดชอบ
				๒๕๖๖ (บาท)	๒๕๖๗ (บาท)	๒๕๖๘ (บาท)	๒๕๖๙ (บาท)	๒๕๗๐ (บาท)			
๖๔	โครงการท่อเหลี่ยม คสล. สายต้นนาว ม.๓	เพื่อให้ประชาชนได้รับความสะดวกในการคมนาคม	สร้างท่อเหลี่ยม คสล. ขนาดกว้าง ๒ ม. ยาว ๖ ม. จำนวน ๒ จุด จุดละ ๒ ช่อง	-	๗๙๒,๐๐๐	-	๗๙๒,๐๐๐	-	๑ จุด	ประชาชนได้รับความสะดวกในการคมนาคม	กองช่าง
๖๕	โครงการก่อสร้างท่อเหลี่ยม คสล. สายต้นปาล์ม ๒ ช่อง ม.๓	เพื่อให้ประชาชนได้รับความสะดวกในการคมนาคม	สร้างท่อเหลี่ยม คสล. ขนาดกว้าง ๒ ม. ยาว ๖ ม. ๒ ช่อง จำนวน ๒ จุด	-	๘๒๘,๐๐๐	-	๘๒๘,๐๐๐	-	๒ จุด	ประชาชนได้รับความสะดวกในการคมนาคม	กองช่าง
๖๖	โครงการก่อสร้างคูระบายน้ำ คสล. ริมเสาสัญญาณ อินเทอร์เน็ต ม.๓	เพื่อให้ประชาชนได้รับความสะดวกในการคมนาคม	สร้างคูระบายน้ำ คสล. ขนาดกว้าง ๐.๓๐ ม. ยาว ๑๐๐๐ ม. ลึก ๐.๕๐ ม.	-	๓,๐๐๐,๐๐๐	-	๓,๐๐๐,๐๐๐	-	๑ สาย	ประชาชนได้รับความสะดวกในการคมนาคม	กองช่าง
๖๗	โครงการก่อสร้างท่อเหลี่ยม คสล. ถนนสายกาหลง -ธรรมเจริญ ม.๓	เพื่อให้ประชาชนได้รับความสะดวกในการคมนาคม	สร้างท่อเหลี่ยม คสล. ขนาดกว้าง ๒ ม. ยาว ๖ ม.	-	๑,๕๘๔,๐๐๐	-	๑,๕๘๔,๐๐๐	-	๔ จุด	ประชาชนได้รับความสะดวกในการคมนาคม	กองช่าง
๖๘	โครงการก่อสร้างถนน คสล. ซอยแป๊ะไซ๊ะ ม.๔	เพื่อให้ประชาชนได้รับความสะดวกในการคมนาคม	สร้างถนน คสล. ขนาดกว้าง ๔ ม. ยาว ๖๐ ม. หน้า ๐.๑๕ ม. หรือมีเนื้อที่ไม่น้อยกว่า ๒๔๐ ตร.ม.	-	๑๗๑,๓๖๐	-	๑๗๑,๓๖๐	-	๑ สาย	ประชาชนได้รับความสะดวกในการคมนาคม	กองช่าง

๑. ยุทธศาสตร์การพัฒนาด้านโครงสร้างพื้นฐาน

๑.๑ กลยุทธ์บุกเบิกสร้าง ปรับปรุง บำรุงรักษาเส้นทางคมนาคม ระบบระบายน้ำ เชื้อเพลิงและพลังงานน้ำ และจัดทาระบบสาธารณูปโภค/สาธารณูปการ

(๒) แผนงานอุตสาหกรรมและโยธา

ที่	โครงการ	วัตถุประสงค์	เป้าหมาย (ผลผลิตของโครงการ)	งบประมาณ					ตัวชี้วัด (KPI)	ผลที่คาดว่าจะ ได้รับ	หน่วยงาน รับผิดชอบ
				๒๕๖๖ (บาท)	๒๕๖๗ (บาท)	๒๕๖๘ (บาท)	๒๕๖๙ (บาท)	๒๕๗๐ (บาท)			
๖๘	โครงการก่อสร้างถนน คสล. ซอยโคกโพธิ์สันติ ม.๔	เพื่อให้ประชาชนได้รับความสะดวกในการคมนาคม	สร้างถนน คสล. ขนาดกว้าง ๔ ม. ยาว ๕๐๐ ม. หน้า ๐.๑๕ ม. หรือมีเนื้อที่ไม่น้อยกว่า ๒,๐๐๐ ตร.ม.	-	๑,๔๒๘,๐๐๐	-	๑,๔๒๘,๐๐๐	-	๑ สาย	ประชาชน ได้รับความ สะดวกในการ คมนาคม	กองช่าง
๗๐	โครงการก่อสร้างถนน คสล. ซอยบ้านอูมา ม.๔	เพื่อให้ประชาชนได้รับความสะดวกในการคมนาคม	สร้างถนน คสล. ขนาด กว้าง ๔ ม. ยาว ๑๕๐ ม. หน้า ๐.๑๕ ม. หรือมีเนื้อที่ไม่น้อยกว่า ๖๐๐ ตร.ม.	-	๔๒๘,๔๐๐	-	๔๒๘,๔๐๐	-	๑ สาย	ประชาชน ได้รับความ สะดวกในการ คมนาคม	กองช่าง
๗๑	โครงการก่อสร้างถนน คสล. ซอยไต้ะนะ ม.๔	เพื่อให้ประชาชนได้รับความสะดวกในการคมนาคม	สร้างถนน คสล. ขนาด กว้าง ๔ ม. ยาว ๓๐ ม. หน้า ๐.๑๕ ม. หรือมีเนื้อที่ไม่น้อยกว่า ๑๒๐ ตร.ม.	-	๘๕,๖๘๐	-	๘๕,๖๘๐	-	๑ สาย	ประชาชน ได้รับความ สะดวกในการ คมนาคม	กองช่าง
๗๒	โครงการก่อสร้างถนน คสล. ซอยลุงเหวียง ม.๔	เพื่อให้ประชาชนได้รับความสะดวกในการคมนาคม	สร้างถนน คสล. ขนาด กว้าง ๔ ม. ยาว ๒๐๐ ม. หน้า ๐.๑๕ ม. หรือมีเนื้อที่ไม่น้อยกว่า ๘๐๐ ตร.ม.	-	๕๗๑,๒๐๐	-	๕๗๑,๒๐๐	-	๑ สาย	ประชาชน ได้รับความ สะดวกในการ คมนาคม	กองช่าง
๗๓	โครงการก่อสร้างท่อเหลี่ยม คสล. สายไปสวน ม.๓	เพื่อให้การระบายน้ำได้รวดเร็ว ลดปัญหาน้ำท่วมขัง	สร้างท่อเหลี่ยม คสล. ขนาด กว้าง ๒ ม. ยาว ๖ ม.	-	๑,๑๘๘,๐๐๐	-	๑,๑๘๘,๐๐๐	-	๓ จุด	ประชาชน ได้รับความ สะดวกในการ คมนาคม	กองช่าง

๑. ยุทธศาสตร์การพัฒนาด้านโครงสร้างพื้นฐาน

๑.๑ กลยุทธ์บุกเบิกสร้าง ปรับปรุง บำรุงรักษาเส้นทางคมนาคม ระบบระบายน้ำ เชื้อเพลิงและพลังงานน้ำ และจัดทาระบบสาธารณูปโภค/สาธารณูปการ

(๒) แผนงานอุตสาหกรรมและโยธา

ที่	โครงการ	วัตถุประสงค์	เป้าหมาย (ผลผลิตของโครงการ)	งบประมาณ					ตัวชี้วัด (KPI)	ผลที่คาดว่าจะ ได้รับ	หน่วยงาน รับผิดชอบ
				๒๕๖๖ (บาท)	๒๕๖๗ (บาท)	๒๕๖๘ (บาท)	๒๕๖๙ (บาท)	๒๕๗๐ (บาท)			
๗๔	โครงการก่อสร้างถนน คสล. ขอยคูสิต ม.๔	เพื่อให้ประชาชนได้รับความสะดวกในการคมนาคม	สร้างถนน คสล. ขนาดกว้าง ๔ ม. ยาว ๓๐ ม. หน้า ๐.๑๕ ม. หรือมีเนื้อที่ไม่น้อยกว่า ๑๒๐ ตร.ม.	-	๘๕,๖๘๐	-	๘๕,๖๘๐	-	๑ สาย	ประชาชน ได้รับความ สะดวกในการ คมนาคม	กองช่าง
๗๕	โครงการก่อสร้างถนน คสล. สายขึ้นฝาย ม.๔	เพื่อให้ประชาชนได้รับความสะดวกในการคมนาคม	สร้างถนน คสล. ขนาด กว้าง ๔ ม. ยาว ๕๐๐ ม. หน้า ๐.๑๕ ม. หรือมีเนื้อที่ไม่น้อยกว่า ๒,๐๐๐ ตร.ม.	-	๑,๔๒๘,๐๐๐	-	๑,๔๒๘,๐๐๐	-	๑ สาย	ประชาชน ได้รับความ สะดวกในการ คมนาคม	กองช่าง
๗๖	โครงการก่อสร้างถนน คสล. ขอยน้ำตก ม.๔	เพื่อให้ประชาชนได้รับความสะดวกในการคมนาคม	สร้างถนน คสล. ขนาด กว้าง ๔ ม. ยาว ๓๐๐ ม. หน้า ๐.๑๕ ม. หรือมีเนื้อที่ไม่น้อยกว่า ๒,๘๐๐ ตร.ม.	-	๑,๙๙๙,๒๐๐	-	๑,๙๙๙,๒๐๐	-	๑ สาย	ประชาชน ได้รับความ สะดวกในการ คมนาคม	กองช่าง
๗๗	โครงการก่อสร้างถนน คสล. ขอยที่พิทักษ์ ม.๔	เพื่อให้ประชาชนได้รับความสะดวกในการคมนาคม	สร้างถนน คสล. ขนาด กว้าง ๔ ม. ยาว ๖๐ ม. หน้า ๐.๑๕ ม. หรือมีเนื้อที่ไม่น้อยกว่า ๒๔๐ ตร.ม.	-	๑๗๑,๓๖๐	-	๑๗๑,๓๖๐	-	๑ สาย	ประชาชน ได้รับความ สะดวกในการ คมนาคม	กองช่าง
๗๘	โครงการก่อสร้างถนน คสล. ขอยทางเข้าลานสนามบิน ม.๔	เพื่อให้ประชาชนได้รับความสะดวกในการคมนาคม	สร้างถนน คสล. ขนาดกว้าง ๔ ม. ยาว ๒๐๐ ม. หน้า ๐.๑๕ ม. หรือมีเนื้อที่ไม่น้อยกว่า ๘๐๐ ตร.ม.	-	๕๗๑,๒๐๐	-	๕๗๑,๒๐๐	-	๑ สาย	ประชาชน ได้รับความ สะดวกในการ คมนาคม	กองช่าง

๑. ยุทธศาสตร์การพัฒนาด้านโครงสร้างพื้นฐาน

๑.๑ กลยุทธ์บุกเบิกสร้าง ปรับปรุง บำรุงรักษาเส้นทางคมนาคม ระบบระบายน้ำ เขื่อนและพังกั้นน้ำ และจัดทาระบบสาธารณูปโภค/สาธารณูปการ

(๒) แผนงานอุตสาหกรรมและโยธา

ที่	โครงการ	วัตถุประสงค์	เป้าหมาย (ผลผลิตของโครงการ)	งบประมาณ					ตัวชี้วัด (KPI)	ผลที่คาดว่าจะ ได้รับ	หน่วยงาน รับผิดชอบ
				๒๕๖๖ (บาท)	๒๕๖๗ (บาท)	๒๕๖๘ (บาท)	๒๕๖๙ (บาท)	๒๕๗๐ (บาท)			
๗๙	โครงการบุกเบิกถนน คสล. สายยางกลางพร้อมท่อ ๕ จุด ม.๔	เพื่อให้ประชาชนได้รับความสะดวกในการคมนาคม	สร้างถนน คสล. ขนาดกว้าง ๕ ม. ยาว ๒๐๐๐ ม. หนา ๐.๑๕ ม. หรือมีเนื้อที่ไม่น้อยกว่า ๑๐๐๐๐ ตร.ม. พร้อมท่อ ๕ จุด	-	๗,๓๗๗,๐๐๐	-	๗,๓๗๗,๐๐๐	-	๑ สาย	ประชาชน ได้รับความ สะดวกในการ คมนาคม	กองช่าง
๘๐	โครงการก่อสร้างท่อเหลี่ยม คสล. ซอยเปาะเหม ม. ๔	เพื่อให้ประชาชนได้รับความสะดวกในการคมนาคม	สร้างท่อเหลี่ยม คสล. ขนาด กว้าง ๒ ม. ยาว ๖ ม.	-	๓๙๖,๐๐๐	-	๓๙๖,๐๐๐	-	๑ จุด	ประชาชน ได้รับความ สะดวกในการ คมนาคม	กองช่าง
๘๑	โครงการก่อสร้างท่อเหลี่ยม คสล. ใต้บ่อบ ชรบ. ม.๔	เพื่อให้ประชาชนได้รับความสะดวกในการคมนาคม	สร้างท่อเหลี่ยม คสล. ขนาด กว้าง ๒ ม. ยาว ๖ ม.	-	๓๙๖,๐๐๐	-	๓๙๖,๐๐๐	-	๑ งาน	ประชาชน ได้รับความ สะดวกในการ คมนาคม	กองช่าง
<b>รวม</b>	<b>๘๑ โครงการ</b>	-	-	<b>๗๗,๒๕๘,๑๓๐</b>	<b>๘๘,๘๔๙,๒๘๐</b>	<b>๑๒๔,๒๐๓,๑๓๐</b>	<b>๘๒,๕๖๙,๒๘๐</b>	<b>๑๒๒,๙๗๙,๑๓๐</b>	-	-	-

รายละเอียดโครงการพัฒนา

แผนพัฒนาท้องถิ่น (พ.ศ. ๒๕๖๖ – ๒๕๗๐) แกไขครั้งที่ ๑/๒๕๖๖

องค์การบริหารส่วนตำบลกาหลง อำเภอศรีสาคร จังหวัดนราธิวาส

- ก. ยุทธศาสตร์ชาติ ๒๐ ปี ยุทธศาสตร์ที่ ๓ ด้านการพัฒนาและเสริมสร้างศักยภาพทรัพยากรมนุษย์
- ข. แผนพัฒนาเศรษฐกิจและสังคมแห่งชาติ ฉบับที่ ๑๓ หมายความว่า ๑๒ ไทยมีกำลังคนสมรรถนะสูง มุ่งเรียนรู้อย่างต่อเนื่อง ตอบโจทย์การพัฒนาแห่งอนาคต
- ค. Sustainable Development Goals: SDGs เป้าหมายที่ ๔ สร้างหลักประกันว่าทุกคนมีการศึกษาที่มีคุณภาพอย่างครอบคลุมและเท่าเทียมและสนับสนุนโอกาสในการเรียนรู้ตลอดชีวิต/ เป้าประสงค์ ๔.๒ สร้างหลักประกันว่าเด็กชายและเด็กหญิงทุกคนเข้าถึงการพัฒนาการดูแล และการจัดการศึกษาระดับก่อนประถมศึกษาสำหรับเด็กปฐมวัยที่มีคุณภาพภายในปี ๒๕๗๓ เพื่อให้เด็กเหล่านั้นมีความพร้อมสำหรับการศึกษาระดับประถมศึกษา
- ง. ประเด็นพัฒนาจังหวัดนราธิวาส ประเด็นการพัฒนาที่ ๒ พัฒนาคุณภาพชีวิตลดความเหลื่อมล้ำพัฒนาจัดการโครงสร้างพื้นฐานทรัพยากรธรรมชาติและสิ่งแวดล้อมอย่างเป็นระบบ นำไปสู่ความความมั่นคงและสันติสุขที่ยั่งยืน
- จ. ยุทธศาสตร์การพัฒนาขององค์กรปกครองส่วนท้องถิ่นในเขตจังหวัดนราธิวาส ยุทธศาสตร์ที่ ๒ ด้านงานส่งเสริมคุณภาพชีวิต
  - ๒. ยุทธศาสตร์การพัฒนาด้านงานส่งเสริมคุณภาพชีวิต
    - ๒.๒ กลยุทธ์ ส่งเสริมการศึกษาทั้งใน นอกระบบและตามอัธยาศัย โดยสนับสนุนให้ประชาชนมีส่วนร่วมในการจัดการศึกษา

(๒) แผนงานการศึกษา

ที่	โครงการ	วัตถุประสงค์	เป้าหมาย (ผลผลิตของโครงการ)	งบประมาณ					ตัวชี้วัด (KPI)	ผลที่คาดว่าจะได้รับ	หน่วยงานรับผิดชอบ
				๒๕๖๖ (บาท)	๒๕๖๗ (บาท)	๒๕๖๘ (บาท)	๒๕๖๙ (บาท)	๒๕๗๐ (บาท)			
๑	โครงการจัดซื้ออาหารเสริม (นม)	เพื่อดำเนินการจัดซื้อจัดจ้างอาหารเสริม (นม) แก่นักเรียนในโรงเรียนสังกัด ศพด. ๓ แห่งและ ศพด. ๓ แห่ง	จัดซื้ออาหารเสริม (นม) ให้กับศูนย์พัฒนาเด็กเล็ก จำนวน ๔ แห่ง และให้กับโรงเรียน สพฐ. จำนวน ๓ แห่ง	๑,๘๐๐,๐๐๐	๑,๘๐๐,๐๐๐	๑,๘๐๐,๐๐๐	๑,๘๐๐,๐๐๐	๑,๘๐๐,๐๐๐	ศพด. และโรงเรียนได้รับอาหารเสริม (นม) ครบถ้วนทุกแห่ง	เด็กมีสุขภาพร่างกายที่แข็งแรงสมบูรณ์เป็นไปตามเกณฑ์ที่กำหนด	กองการศึกษาฯ
๒	โครงการสนับสนุนค่าใช้จ่ายการบริหารสถานศึกษา(เงินอุดหนุนอาหารกลางวันสำหรับ ศพด.)	เพื่อให้เด็กมีสุขภาพร่างกายที่แข็งแรงสมบูรณ์เป็นไปตามเกณฑ์ที่กำหนด	ดำเนินการจัดทำอาหารกลางวันให้กับศูนย์พัฒนาเด็กเล็ก จำนวน ๔ ศูนย์	๗๐๕,๐๐๐	๗๐๕,๐๐๐	๗๐๕,๐๐๐	๗๐๕,๐๐๐	๗๐๕,๐๐๐	เด็กในศพด. ได้รับประทานอาหารกลางวัน	เด็กมีสุขภาพร่างกายที่แข็งแรงสมบูรณ์เป็นไปตามเกณฑ์ที่กำหนด	กองการศึกษาฯ

๒. ยุทธศาสตร์การพัฒนาด้านงานส่งเสริมคุณภาพชีวิต

๒.๒ กลยุทธ์ ส่งเสริมการศึกษาทั้งใน นอกระบบและตามอัธยาศัย โดยสนับสนุนให้ประชาชนมีส่วนร่วมในการจัดการศึกษา

(๑) แผนงานการศึกษา

ที่	โครงการ	วัตถุประสงค์	เป้าหมาย (ผลผลิตของโครงการ)	งบประมาณ					ตัวชี้วัด (KPI)	ผลที่คาดว่าจะ ได้รับ	หน่วยงาน รับผิดชอบ
				๒๕๖๖ (บาท)	๒๕๖๗ (บาท)	๒๕๖๘ (บาท)	๒๕๖๙ (บาท)	๒๕๗๐ (บาท)			
๓	โครงการอาหารกลางวัน โรงเรียน สพฐ.	เพื่อให้เด็กมีสุขภาพ ร่างกายที่แข็งแรงสมบูรณ์ เป็นไปตามเกณฑ์ที่กำหนด	ดำเนินการอุดหนุน งบประมาณให้กับโรงเรียน ประชาวิทย์ฯ โรงเรียนบ้าน ป่าไผ่ และโรงเรียนศิริราษฎร์ ฯ จำนวน ๓ แห่ง	๑,๘๐๑,๐๐๐	๑,๘๐๖,๐๐๐	๑,๘๐๗,๐๐๐	๑,๘๐๘,๐๐๐	๑,๘๐๙,๐๐๐	โรงเรียน สพฐ.ได้รับ งบประมาณ อาหาร กลางวัน	เด็กมีสุขภาพ ร่างกายที่ แข็งแรงสมบูรณ์ เป็นไปตาม เกณฑ์ที่กำหนด	กองกอง การศึกษาฯ
๔	โครงการสนับสนุนค่าใช้จ่าย การบริหารสถานศึกษา(เงิน อุดหนุนสำหรับค่าจัดการ เรียนการสอนรายหัว)	เพื่อให้เด็กนักเรียนมีสื่อ การเรียนการสอน มีวัสดุ การศึกษาหรือเครื่องเล่น เพียงพอ	ดำเนินการจัดซื้อวัสดุสื่อการ เรียนการสอนหรือเครื่องเล่น เพื่อเสริมพัฒนาการเด็ก จำนวน ๔ ศูนย์	๒๑๔,๒๐๐	๒๑๔,๒๐๐	๒๑๔,๒๐๐	๒๑๔,๒๐๐	๒๑๔,๒๐๐	เด็กใน ศพด. มีสื่อ การเรียน การสอน/ วัสดุ การศึกษา	เด็กนักเรียนมี ทักษะในการ เรียนเพิ่มขึ้น	กอง การศึกษาฯ
๕	โครงการกีฬาศูนย์พัฒนาเด็ก	เพื่อส่งเสริมพัฒนาการของ เด็กเล็กในด้านต่างๆ	ดำเนินจัดกิจกรรมกีฬาศูนย์ พัฒนาเด็กเล็ก	๕๐,๐๐๐	๕๐,๐๐๐	๕๐,๐๐๐	๕๐,๐๐๐	๕๐,๐๐๐	๑ครั้ง/ปี	เด็กเล็กมี พัฒนาการด้าน ต่างๆ	กอง การศึกษาฯ
๖	โครงการสนับสนุนค่าใช้จ่าย การบริหารสถานศึกษา(เงิน อุดหนุนสำหรับสนับสนุน ค่าใช้จ่ายในการจัด การศึกษา)	เพื่อส่งเสริมการเรียนการสอน ของ ศพด. ให้มีความ พร้อมมากขึ้น	สนับสนุนการเรียนการสอน สำหรับเด็กปฐมวัย (อายุ ๓-๔ ปี) เป็นค่านั่งสื่อเรียน อุปกรณ์การเรียน เครื่องแบบ นักเรียนและกิจกรรมพัฒนา ผู้เรียนของ ศพด. จำนวน ๔ แห่ง	๑๑๘๖๕๐	๑๑๘๖๕๐	๑๑๘๖๕๐	๑๑๘๖๕๐	๑๑๘๖๕๐	จำนวน วัสดุ อุปกรณ์ และสื่อการ เรียนต่างๆ	เด็กนักเรียนมี ทักษะในการ เรียนเพิ่มขึ้น	กอง การศึกษาฯ

๒. ยุทธศาสตร์การพัฒนาด้านงานส่งเสริมคุณภาพชีวิต

๒.๒ กลยุทธ์ ส่งเสริมการศึกษาทั้งใน นอกระบบและตามอัธยาศัย โดยสนับสนุนให้ประชาชนมีส่วนร่วมในการจัดการศึกษา

(๑) แผนงานการศึกษา

ที่	โครงการ	วัตถุประสงค์	เป้าหมาย (ผลผลิตของโครงการ)	งบประมาณ					ตัวชี้วัด (KPI)	ผลที่คาดว่าจะ ได้รับ	หน่วยงาน รับผิดชอบ
				๒๕๖๖ (บาท)	๒๕๖๗ (บาท)	๒๕๖๘ (บาท)	๒๕๖๙ (บาท)	๒๕๗๐ (บาท)			
๗	โครงการจัดงานวิชาการและ กีฬาตากาศสัมพันธ์ตำบล กาหลง	เพื่อส่งเสริมให้เด็กเยาวชน ได้แสดงออกด้านวิชาการ และสร้างความสัมพันธ์ ภายในตำบลกาหลง	ดำเนินการจัดกิจกรรม วิชาการและกีฬาตากาศ สัมพันธ์ภายในตำบล	๖๐๐๐๐	๖๐๐๐๐	๖๐๐๐๐	๖๐๐๐๐	๖๐๐๐๐	๑ ครั้ง/ปี	ประชาชนมี ความสัมพันธ์ที่ดี ต่อกัน	กองกอง การศึกษาฯ
๘	โครงการจัดงานวิชาการและ กีฬาตากาศสัมพันธ์อำเภอศรี สาคร	เพื่อส่งเสริมให้เด็ก เยาวชนได้แสดงออกด้าน วิชาการและสร้าง ความสัมพันธ์ที่ดี	ดำเนินการจัดกิจกรรม วิชาการและกีฬาตากาศ สัมพันธ์อำเภอศรีสาคร	-	-	-	๖๖๐,๐๐๐	๖๖๐,๐๐๐	๑ ครั้ง/ปี	ประชาชนมี ความสัมพันธ์ที่ดี ต่อกัน	กอง การศึกษาฯ
๙	โครงการส่งเสริมพัฒนาเด็ก	เพื่อส่งเสริมการเรียนรู้และ พัฒนาการของเด็ก	ดำเนินการจัดกิจกรรม ส่งเสริมพัฒนาการเด็กใน ศพด. จำนวน ๔ แห่ง	๕๐,๐๐๐	๕๐,๐๐๐	๕๐,๐๐๐	๕๐,๐๐๐	๕๐,๐๐๐	๑ ครั้ง/ปี	เด็กได้รับการ พัฒนาในทุก ด้าน	กองกอง การศึกษาฯ
๑๐	โครงการปฐมนิเทศชี้แจง ผู้ปกครองศูนย์พัฒนาเด็กเล็ก ในเขตตำบลกาหลง	เพื่อชี้แจงให้ผู้ปกครอง ทราบและเข้าใจ การ จัดการศึกษา ของ ศพด.	ดำเนินจัดการกิจกรรมชี้แจง ให้ผู้ปกครองทราบ	๑๐,๐๐๐	๑๐,๐๐๐	๑๐,๐๐๐	๑๐,๐๐๐	๑๐,๐๐๐	๑ ครั้ง/ปี	ผู้ปกครองมี ความเข้าใจ การ จัดการศึกษา ของ ศพด.	กองกอง การศึกษาฯ
๑๑	โครงการอบรมพัฒนา ศักยภาพบุคลากรทาง การศึกษาสังกัดศูนย์พัฒนา เด็กเล็ก ขององค์การบริหาร ส่วนตำบลกาหลง	เพื่อเพิ่มพูนความรู้ด้านการ จัดการเรียนการสอนการ จัดการด้านการศึกษาให้มี ประสิทธิภาพ	จัดอบรมและศึกษาดูงาน ให้กับบุคลากรทางการศึกษา กองการศึกษาและเจ้าหน้าที่ ผู้เกี่ยวข้อง	๑๐๐,๐๐๐	๑๐๐,๐๐๐	๑๐๐,๐๐๐	๑๐๐,๐๐๐	๑๐๐,๐๐๐	๑ ครั้ง/ปี	บุคลากร ทางการศึกษามี ความรู้เพิ่ม ทักษะการศึกษา	กอง การศึกษาฯ

๒. ยุทธศาสตร์การพัฒนาด้านงานส่งเสริมคุณภาพชีวิต

๒.๒ กลยุทธ์ ส่งเสริมการศึกษาทั้งใน นอกระบบและตามอัธยาศัย โดยสนับสนุนให้ประชาชนมีส่วนร่วมในการจัดการศึกษา

(๑) แผนงานการศึกษา

ที่	โครงการ	วัตถุประสงค์	เป้าหมาย (ผลผลิตของโครงการ)	งบประมาณ					ตัวชี้วัด (KPI)	ผลที่คาดว่าจะ จะได้รับ	หน่วยงาน รับผิดชอบ
				๒๕๖๖ (บาท)	๒๕๖๗ (บาท)	๒๕๖๘ (บาท)	๒๕๖๙ (บาท)	๒๕๗๐ (บาท)			
๑๒	โครงการเรียนรู้สู่โลกกว้าง ตามหลักเศรษฐกิจพอเพียง	เพื่อเสริมสร้างกิจกรรม ให้เด็กมีพัฒนาการ เหมาะสมกับวัย	ดำเนินการจัดกิจกรรม ส่งเสริมพัฒนาการเด็กเล็ก ศพด. จำนวน ๔ แห่ง	๔๐,๐๐๐	๔๐,๐๐๐	๔๐,๐๐๐	๔๐,๐๐๐	๔๐,๐๐๐	๑ ครั้ง/ปี	เด็กได้รับการ พัฒนาอย่าง เหมาะสม	กองกอง การศึกษาฯ
๑๓	โครงการวันเด็กแห่งชาติ	เพื่อส่งเสริมให้เด็ก เยาวชนได้แสดงออก ในทางที่เหมาะสมและ สร้างสรรค์ เกิดความ สนุกสนาน	ดำเนินการจัดงานวันเด็ก แห่งชาติ เช่น นิทรรศการ กิจกรรมบนเวที กิจกรรม อื่นๆ เป็นต้น	๑๐๐,๐๐๐	๑๐๐,๐๐๐	๑๐๐,๐๐๐	๑๐๐,๐๐๐	๑๐๐,๐๐๐	๑ ครั้ง/ปี	ทำให้เด็ก เยาวชนได้ แสดงออก ในทางที่ เหมาะสม	กอง การศึกษาฯ
รวม	๑๓ โครงการ	-	-	๕,๐๔๘,๘๕๐	๕,๐๔๘,๘๕๐	๕,๐๕๐,๘๕๐	๕,๗๑๑,๘๕๐	๕,๗๑๒,๘๕๐	-	-	-



รายละเอียดโครงการพัฒนา

แผนพัฒนาท้องถิ่น (พ.ศ. ๒๕๖๖ – ๒๕๗๐) แกไขครั้งที่ ๑/๒๕๖๖

องค์การบริหารส่วนตำบลกาหลง อำเภอศรีสาคร จังหวัดนราธิวาส

- ก. ยุทธศาสตร์ชาติ ๒๐ ปี ยุทธศาสตร์ที่ ๓ ด้านการพัฒนาและเสริมสร้างศักยภาพทรัพยากรมนุษย์
- ข. แผนพัฒนาเศรษฐกิจและสังคมแห่งชาติ ฉบับที่ ๑๓ หมวดหมายที่ ๔ ไทยเป็นศูนย์กลางทางการแพทย์และสุขภาพมูลค่าสูง
- ค. Sustainable Development Goals: SDGs เป้าหมายที่ ๓ สร้างหลักประกันว่าคนมีชีวิตที่สุขภาพดีและส่งเสริมสวัสดิภาพสำหรับทุกคนในทุกวัย/ เป้าประสงค์ ๓.๕ เสริมการป้องกันและการรักษาการใช้สารในทางที่ผิด ซึ่งรวมถึงการใช้ยาเสพติดในทางที่ผิดและการใช้แอลกอฮอล์ในทางอันตราย
- ง. ประเด็นพัฒนาจังหวัดนราธิวาส ประเด็นการพัฒนาที่ ๒ พัฒนาคุณภาพชีวิตลดความเหลื่อมล้ำพัฒนาจัดการโครงสร้างพื้นฐานทรัพยากรธรรมชาติและสิ่งแวดล้อมอย่างเป็นระบบ นำไปสู่ความความมั่นคงและสันติสุขที่ยั่งยืน
- จ. ยุทธศาสตร์การพัฒนาขององค์กรปกครองส่วนท้องถิ่นในเขตจังหวัดนราธิวาส ยุทธศาสตร์ที่ ๒ ด้านงานส่งเสริมคุณภาพชีวิต
  - ๒. ยุทธศาสตร์การพัฒนาด้านงานส่งเสริมคุณภาพชีวิต
    - ๒.๓ กลยุทธ์ส่งเสริมศักยภาพศูนย์ปฏิบัติการต่อสู้เพื่อเอาชนะยาเสพติด

(๒) แผนงานสาธารณสุข

ที่	โครงการ	วัตถุประสงค์	เป้าหมาย (ผลผลิตของโครงการ)	งบประมาณ					ตัวชี้วัด (KPI)	ผลที่คาดว่าจะได้รับ	หน่วยงาน รับผิดชอบ
				๒๕๖๖ (บาท)	๒๕๖๗ (บาท)	๒๕๖๘ (บาท)	๒๕๖๙ (บาท)	๒๕๗๐ (บาท)			
๑	โครงการอุดหนุนการดำเนินงานตามแนวทางโครงการพระราชดำริด้านสาธารณสุข	เพื่ออุดหนุนให้แก่คณะกรรมการหมู่บ้านจัดทำโครงการตามพระราชดำริด้านสาธารณสุข	สนับสนุนให้คณะกรรมการหมู่บ้าน จำนวน ๔ หมู่บ้าน ๗ ละ ๒๐,๐๐๐ บาท	๘๐,๐๐๐	๘๐,๐๐๐	๘๐,๐๐๐	๘๐,๐๐๐	๘๐,๐๐๐	จำนวนโครงการที่ได้รับการสนับสนุน	ประชาชนมีคุณภาพชีวิตที่ดีขึ้น	สำนักปลัด

๒. ยุทธศาสตร์การพัฒนาด้านงานส่งเสริมคุณภาพชีวิต

๒.๓ กลยุทธ์ส่งเสริมศักยภาพศูนย์ปฏิบัติการต่อสู้เพื่อเอาชนะยาเสพติด

(๒) แผนงานสาธารณสุข

ที่	โครงการ	วัตถุประสงค์	เป้าหมาย (ผลผลิตของโครงการ)	งบประมาณ					ตัวชี้วัด (KPI)	ผลที่คาดว่าจะได้รับ	หน่วยงาน รับผิดชอบ
				๒๕๖๖ (บาท)	๒๕๖๗ (บาท)	๒๕๖๘ (บาท)	๒๕๖๙ (บาท)	๒๕๗๐ (บาท)			
๒	โครงการสัตว์ปลอดโรค คนปลอดภัยจากโรคพิษสุนัขบ้าตามพระปณิธาน ศาสตราจารย์ พลเอกหญิง พลเรือเอกหญิง พลอากาศเอกหญิง สมเด็จพระเจ้าน้องนางเธอ เจ้าฟ้าจุฬาภรณวลัยลักษณ์ อัครราชกุมารี กรมพระศรีสวางควัฒนวรขัตติยราชนารี	เพื่อสำรวจข้อมูลจำนวนและขึ้นทะเบียนสุนัขและแมว เพื่อป้องกันการระบาดของโรค และเพื่อควบคุมจำนวนสุนัขและแมวในเขตตำบลกาหลง	ดำเนินการจัดกิจกรรมการสำรวจข้อมูลและขึ้นทะเบียนสุนัขและแมว การจัดซื้อและฉีดวัคซีนป้องกันโรค การทำหมันและการกำจัดโรคเรื้อนอย่างน้อยปีละ ๑ ครั้ง	๔๐,๐๐๐	๔๐,๐๐๐	๔๐,๐๐๐	๔๐,๐๐๐	๔๐,๐๐๐	อย่างน้อย ๑ครั้ง/ปี	สุนัขและแมวได้รับการฉีดวัคซีนป้องกันโรค การระบาดของโรคลดลง	สำนักปลัด
๓	โครงการรณรงค์โรคติดต่อ	เพื่อส่งเสริมและป้องกันโรคติดต่อ และเสริมสร้างสุขภาพที่ดีแก่ประชาชน	ดำเนินการจัดกิจกรรมให้ความรู้และรณรงค์โรคติดต่อเพื่อป้องกันและควบคุมโรค	๑๐๐,๐๐๐	๑๐๐,๐๐๐	๑๐๐,๐๐๐	๑๐๐,๐๐๐	๑๐๐,๐๐๐	๑ ครั้ง/ปี	ควบคุมและป้องกันโรคติดต่อในชุมชน	สำนักปลัด
๔	โครงการรณรงค์ความสะอาดในชุมชน	เพื่อความสะอาดเรียบร้อยในชุมชน	ดำเนินการจัดกิจกรรมรณรงค์ปลูกจิตสำนึกในการรักษาความสะอาดในชุมชน	๗๐,๐๐๐	๗๐,๐๐๐	๗๐,๐๐๐	๗๐,๐๐๐	๗๐,๐๐๐	๑ ครั้ง/ปี	ชุมชนมีความสะอาดน่าอยู่	สำนักปลัด
๕	โครงการจัดซื้อสารเคมี เพื่อป้องกันควบคุมโรค	เพื่อป้องกันและลดการระบาดของโรค	จัดซื้อสารเคมีกำจัดพาหะของโรค เพื่อป้องกันและลดการระบาดของโรค	๕๐,๐๐๐	๕๐,๐๐๐	๕๐,๐๐๐	๕๐,๐๐๐	๕๐,๐๐๐	๑ ครั้ง/ปี	โรคระบาดในพื้นที่ลดลง	สำนักปลัด

๒. ยุทธศาสตร์การพัฒนาด้านงานส่งเสริมคุณภาพชีวิต

๒.๓ กลยุทธ์ส่งเสริมศักยภาพศูนย์ปฏิบัติการต่อสู้เพื่อเอาชนะยาเสพติด

(๒) แผนงานสาธารณสุข

ที่	โครงการ	วัตถุประสงค์	เป้าหมาย (ผลผลิตของโครงการ)	งบประมาณ					ตัวชี้วัด (KPI)	ผลที่คาดว่าจะ จะได้รับ	หน่วยงาน รับผิดชอบ
				๒๕๖๖ (บาท)	๒๕๖๗ (บาท)	๒๕๖๘ (บาท)	๒๕๖๙ (บาท)	๒๕๗๐ (บาท)			
๖	โครงการจัดซื้อเครื่องพ่นหมอกควัน	เพื่อป้องกันโรคที่แมลงเป็นพาหะนำโรค	จัดซื้อเครื่องพ่นหมอกควัน	๖๐,๐๐๐	๖๐,๐๐๐	๖๐,๐๐๐	๖๐,๐๐๐	๖๐,๐๐๐	๑ ครั้ง/ปี	ป้องกันและลดโรคติดต่อในชุมชน	สำนักปลัด
๗	โครงการตรวจสุขภาพประจำปีผู้สูงอายุ	เพื่อเสริมสร้างสุขภาพและอนามัยของผู้สูงอายุ	ดำเนินการจัดกิจกรรมตรวจสุขภาพผู้สูงอายุในพื้นที่	๔๐,๐๐๐	๔๐,๐๐๐	๔๐,๐๐๐	๔๐,๐๐๐	๔๐,๐๐๐	๑ ครั้ง/ปี	ผู้สูงอายุได้รับการตรวจสุขภาพ	สำนักปลัด
๘	โครงการพัฒนางานสาธารณสุขมูลฐาน (อสม)	เพื่อสนับสนุน อสม. ในพื้นที่ ให้มีทักษะในการดูแลตนเองและมีส่วนร่วมในการพัฒนาพฤติกรรมสุขภาพและส่งเสริมการพัฒนาระบบสุขภาพ	ดำเนินการอุดหนุนงบประมาณให้กับ อสม. ในพื้นที่ หมู่บ้านละ ๗,๕๐๐ บาท จำนวน ๔ หมู่	๓๐,๐๐๐	๓๐,๐๐๐	๓๐,๐๐๐	๓๐,๐๐๐	๓๐,๐๐๐	จำนวนครั้ง	ประชาชนมีพฤติกรรมสุขภาพที่ถูกต้อง มีสุขภาพที่ดี	สำนักปลัด
รวม	๘ โครงการ	-	-	๑๙๐,๐๐๐	๑๙๐,๐๐๐	๑๙๐,๐๐๐	๑๙๐,๐๐๐	๑๙๐,๐๐๐	-	-	-

รายละเอียดโครงการพัฒนา

แผนพัฒนาท้องถิ่น (พ.ศ. ๒๕๖๖ - ๒๕๗๐) แก้ไขครั้งที่ ๑/๒๕๖๖

องค์การบริหารส่วนตำบลกาหลง อำเภอศรีสาคร จังหวัดนราธิวาส

- ก. ยุทธศาสตร์ชาติ ๒๐ ปี ยุทธศาสตร์ที่ ๓ ด้านการพัฒนาและเสริมสร้างศักยภาพทรัพยากรมนุษย์
- ข. แผนพัฒนาเศรษฐกิจและสังคมแห่งชาติ ฉบับที่ ๑๓ หมายความว่า ๘ ไทยมีพื้นที่และเมืองอัจฉริยะที่นำอยู่ปลอดภัยเติบโตได้อย่างยั่งยืน
- ค. Sustainable Development Goals: SDGs เป้าหมายที่ ๓ สร้างหลักประกันว่าคนมีชีวิตที่มีสุขภาพดีและส่งเสริมความเป็นอยู่ที่ดีสำหรับทุกคนในทุกวัย  
เป้าประสงค์ ๓.๑๓ เสริมขีดความสามารถสำหรับทุกประเทศ โดยเฉพาะอย่างยิ่งในประเทศกำลังพัฒนา ในเรื่องการแจ้งเตือนล่วงหน้า การลดความเสี่ยง และการบริหารจัดการความเสี่ยงด้านสุขภาพในระดับประเทศและระดับโลก
- ง. ประเด็นพัฒนาจังหวัดนราธิวาส ประเด็นการพัฒนาที่ ๒ พัฒนาคุณภาพชีวิตลดความเหลื่อมล้ำพัฒนาจัดการโครงสร้างพื้นฐานทรัพยากรธรรมชาติและสิ่งแวดล้อมอย่างเป็นระบบ นำไปสู่ความความมั่นคงและสันติสุขที่ยั่งยืน
- จ. ยุทธศาสตร์การพัฒนาขององค์กรปกครองส่วนท้องถิ่นในเขตจังหวัดนราธิวาส ยุทธศาสตร์ที่ ๒ ด้านงานส่งเสริมคุณภาพชีวิต  
๒.๑ กลยุทธ์ส่งเสริมการพัฒนาคุณภาพชีวิตและสนับสนุนการสร้างงานสร้างอาชีพให้กับผู้ด้อยโอกาสทางสังคมและประชาชนในท้องถิ่น

(๓) แผนงานสังคมสงเคราะห์

ที่	โครงการ	วัตถุประสงค์	เป้าหมาย (ผลผลิตของโครงการ)	งบประมาณ					ตัวชี้วัด (KPI)	ผลที่คาดว่าจะได้รับ	หน่วยงานรับผิดชอบ
				๒๕๖๖ (บาท)	๒๕๖๗ (บาท)	๒๕๖๘ (บาท)	๒๕๖๙ (บาท)	๒๕๗๐ (บาท)			
๑	โครงการสงเคราะห์ผู้ทุกข์ยากด้อยโอกาสหรือผู้ประสบภัยพิบัติ	เพื่อให้การช่วยเหลือสงเคราะห์ครอบครัวผู้ทุกข์ยากหรือผู้ด้อยโอกาสในเบื้องต้นให้มีคุณภาพชีวิตที่ดี	ครอบครัวผู้ทุกข์ยากหรือผู้ด้อยโอกาสที่ประสบความเดือดร้อนและได้รับผลกระทบทางด้านเศรษฐกิจ สังคม สาธารณสุข กฎหมาย วัฒนธรรม รวมถึงผู้ที่ขาดโอกาสในการเข้าถึงบริการขั้นพื้นฐานของสังคม	๑,๒๒๐,๐๐๐	๑,๒๒๐,๐๐๐	๑,๒๒๐,๐๐๐	๑,๒๒๐,๐๐๐	๑,๒๒๐,๐๐๐	จำนวนผู้ที่ได้รับการสงเคราะห์	ครอบครัวผู้ทุกข์ยากหรือผู้ด้อยโอกาสได้รับการช่วยเหลือ	สำนักปลัด
๒	โครงการบำรุงรักษาและซ่อมแซมที่อยู่อาศัยผู้ยากไร้หรือผู้ด้อยโอกาส	เพื่อให้การช่วยเหลือบำรุงรักษาและซ่อมแซมที่อยู่อาศัยผู้ยากไร้หรือผู้ด้อยโอกาส	ครอบครัวผู้ยากไร้ หรือผู้ด้อยโอกาสในพื้นที่ตำบล	๑๐๐,๐๐๐	๑๐๐,๐๐๐	๑๐๐,๐๐๐	๑๐๐,๐๐๐	๑๐๐,๐๐๐	จำนวนผู้ที่ได้รับการช่วยเหลือ	ครอบครัวผู้ยากไร้หรือผู้ด้อยโอกาสได้รับการช่วยเหลือ	สำนักปลัด

๒. ยุทธศาสตร์การพัฒนาด้านงานส่งเสริมคุณภาพชีวิต

๒.๑ กลยุทธ์ส่งเสริมการพัฒนาคุณภาพชีวิตและสนับสนุนการสร้างงานสร้างอาชีพให้กับผู้ด้อยโอกาสทางสังคมและประชาชนในท้องถิ่น

(๓) แผนงานสังคมสงเคราะห์

ที่	โครงการ	วัตถุประสงค์	เป้าหมาย (ผลผลิตของโครงการ)	งบประมาณ					ตัวชี้วัด (KPI)	ผลที่คาดว่าจะได้รับ	หน่วยงาน รับผิดชอบ
				๒๕๖๖ (บาท)	๒๕๖๗ (บาท)	๒๕๖๘ (บาท)	๒๕๖๙ (บาท)	๒๕๗๐ (บาท)			
๓	โครงการเติมสุข ให้เต็มใจ วัย สูงอายุ	เพื่อให้ผู้สูงอายุได้รับ โอกาสทำกิจกรรมร่วมกัน และใช้เวลาว่างให้เกิด ประโยชน์	ดำเนินการจัดกิจกรรมให้กับ ผู้สูงอายุในการเตรียมความ พร้อมก่อนเข้าสู่วัยผู้สูงอายุ	๕๐,๐๐๐	๕๐,๐๐๐	๕๐,๐๐๐	๕๐,๐๐๐	๕๐,๐๐๐	๑ ครั้ง/ปี	ผู้สูงอายุมีความ พร้อมเข้าสู่วัย ผู้สูงอายุ	สำนักปลัด
รวม	๓ โครงการ	-	-	๑,๓๗๐,๐๐๐	๑,๓๗๐,๐๐๐	๑,๓๗๐,๐๐๐	๑,๓๗๐,๐๐๐	๑,๓๗๐,๐๐๐	-	-	-

รายละเอียดโครงการพัฒนา

แผนพัฒนาท้องถิ่น (พ.ศ. ๒๕๖๖ – ๒๕๗๐) แก้ไขครั้งที่ ๑/๒๕๖๖

องค์การบริหารส่วนตำบลกาหลง อำเภอสรีสาคร จังหวัดนราธิวาส

- ก. ยุทธศาสตร์ชาติ ๒๐ ปี ยุทธศาสตร์ที่ ๓ ด้านการพัฒนาและเสริมสร้างศักยภาพทรัพยากรมนุษย์
- ข. แผนพัฒนาเศรษฐกิจและสังคมแห่งชาติ ฉบับที่ ๑๓ หมายความว่า ๔ ไทยมีกำลังคนสมรรถนะสูง มุ่งเรียนรู้อย่างต่อเนื่อง ตอบโจทย์การพัฒนาแห่งอนาคต
- ค. Sustainable Development Goals: SDGs เป้าหมายที่ ๔ สร้างหลักประกันว่าทุกคนมีการศึกษาที่มีคุณภาพอย่างครอบคลุมและเท่าเทียม และสนับสนุนโอกาสในการเรียนรู้ตลอดชีวิต/ เป้าประสงค์ ๔.๒ สร้างหลักประกันว่าเด็กชายและเด็กหญิงทุกคนเข้าถึงการพัฒนา การดูแล และการจัดการศึกษาระดับก่อนประถมศึกษา สำหรับเด็กปฐมวัยที่มีคุณภาพ ภายในปี ๒๕๗๓ เพื่อให้เด็กเหล่านั้นมีความพร้อมสำหรับการศึกษาระดับประถมศึกษา
- ง. ประเด็นพัฒนาจังหวัดนราธิวาส ประเด็นการพัฒนาที่ ๒ พัฒนาคุณภาพชีวิตลดความเหลื่อมล้ำพัฒนาจัดการโครงสร้างพื้นฐานทรัพยากรธรรมชาติและสิ่งแวดล้อมอย่างเป็นระบบ นำไปสู่ความความมั่นคงและสันติสุขที่ยั่งยืน
- จ. ยุทธศาสตร์การพัฒนาขององค์กรปกครองส่วนท้องถิ่นในเขตจังหวัดนราธิวาส ยุทธศาสตร์ที่ ๒ ด้านงานส่งเสริมคุณภาพชีวิต
  - ๒. ยุทธศาสตร์การพัฒนาด้านงานส่งเสริมคุณภาพชีวิต
    - ๒.๒ กลยุทธ์ส่งเสริมการศึกษาทั้งใน นอกระบบและตามอัธยาศัย โดยสนับสนุนให้ประชาชนมีส่วนร่วมในการจัดการศึกษา

(๔) แผนงานคณะและชุมชน

ที่	โครงการ	วัตถุประสงค์	เป้าหมาย (ผลผลิตของโครงการ)	งบประมาณ					ตัวชี้วัด (KPI)	ผลที่คาดว่าจะได้รับ	หน่วยงานรับผิดชอบ
				๒๕๖๖ (บาท)	๒๕๖๗ (บาท)	๒๕๖๘ (บาท)	๒๕๖๙ (บาท)	๒๕๗๐ (บาท)			
๑	โครงการปรับปรุง ซ่อมแซมสนาม เด็กเล่นภายในตำบลกาหลง	เพื่อเสริมสร้างการเรียนรู้และพัฒนาการของเด็กเล็กภายในตำบล	ดำเนินการปรับปรุง ซ่อมแซมสนามเด็กเล็ก	-	-	๒๐๐,๐๐๐	๒๐๐,๐๐๐	๒๐๐,๐๐๐	จำนวนครั้ง	เด็กเล็กได้รับการพัฒนาด้านการเรียนรู้	กองช่าง
๒	โครงการก่อสร้างอาคารโรงยิมอเนกประสงค์ ม.๒	เพื่อส่งเสริมให้ประชาชนออกกำลังกาย สร้างสุขภาพ	ดำเนินการก่อสร้างอาคารโรงยิมอเนกประสงค์ เพื่อออกกำลังกาย ม.๒	-	-	๘,๕๐๐,๐๐๐	๘,๕๐๐,๐๐๐	๘,๕๐๐,๐๐๐	อาคารอเนกประสงค์	ประชาชนมีสถานที่ออกกำลังกาย	กองช่าง
๓	โครงการต่อเติมปรับปรุง ซ่อมแซมอาคารศูนย์พัฒนาเด็กเล็กภายในตำบลกาหลง	เพื่อต่อเติมปรับปรุง ซ่อมแซมอาคาร ศพด. ให้เหมาะสมแก่การเรียนการสอน	ดำเนินการต่อเติมปรับปรุง ซ่อมแซมอาคาร ศพด. จำนวน ๔ แห่ง	-	๔๐๐,๐๐๐	๔๐๐,๐๐๐	๔๐๐,๐๐๐	๔๐๐,๐๐๐	จำนวน ศพด.	เด็กเล็กมีสถานที่การเรียนการสอน	กองช่าง

๒. ยุทธศาสตร์การพัฒนาด้านงานส่งเสริมคุณภาพชีวิต

๒.๔ กลยุทธ์ส่งเสริมการออกกำลังกาย การกีฬา และนันทนาการ

(๔) แผนงานเคหะและชุมชน

ที่	โครงการ	วัตถุประสงค์	เป้าหมาย (ผลผลิตของโครงการ)	งบประมาณ					ตัวชี้วัด (KPI)	ผลที่คาดว่าจะ ได้รับ	หน่วยงาน รับผิดชอบ
				๒๕๖๖ (บาท)	๒๕๖๗ (บาท)	๒๕๖๘ (บาท)	๒๕๖๙ (บาท)	๒๕๗๐ (บาท)			
๔	โครงการก่อสร้างสนามกีฬาประจำตำบลกาหลง	เพื่อส่งเสริมให้ประชาชนออกกำลังกาย สร้างสุขภาพ	ดำเนินการก่อสร้างสนามกีฬาประจำตำบลกาหลง	-	-	๓,๖๘๐,๐๐๐	๓,๖๘๐,๐๐๐	๓,๖๘๐,๐๐๐	สนามกีฬา	ประชาชนมีสถานที่ออกกำลังกาย	กองช่าง
๕	โครงการก่อสร้างรั้วศูนย์พัฒนาเด็กเล็ก หมู่ ๒ พร้อมป้ายศูนย์พัฒนาเด็กเล็ก	เพื่อส่งเสริมความปลอดภัยแก่เด็กเล็ก	ดำเนินการก่อสร้างรั้ว คสล. ยาว ๒๐๐ ม. สูง ๒ ม. และป้ายศูนย์ฯ ขนาดกว้าง ๔ ม. สูง ๒.๕ ม.	-	-	-	๗๒๐,๐๐๐	๗๒๐,๐๐๐	รั้วศูนย์พัฒนาเด็กเล็ก หมู่ ๑	เด็กเล็กมีความปลอดภัย	กองช่าง
๖	โครงการก่อสร้างอาคารกลุ่มสตรี	เพื่อส่งเสริมการประกอบอาชีพ การมีงานทำของกลุ่มแม่บ้าน	ดำเนินการก่อสร้างอาคารกลุ่มสตรี	-	-	๒๐๐,๐๐๐	๒๐๐,๐๐๐	๒๐๐,๐๐๐	อาคารกลุ่มสตรี	ประชาชนได้รับการส่งเสริมอาชีพ	กองช่าง
๗	โครงการจัดซื้อที่ดิน เพื่อสร้างสนามกีฬาประจำตำบลกาหลง	เพื่อส่งเสริมให้ประชาชนได้ออกกำลังกาย มีสุขภาพที่ดี	จัดซื้อที่ดิน จำนวน ๑๕ ไร่ ๑ ละ ๑๒๐,๐๐๐ บาท	-	-	๑,๘๐๐,๐๐๐	๑,๘๐๐,๐๐๐	๑,๘๐๐,๐๐๐	ที่ดินจำนวน ๑๕ ไร่	ประชาชนได้รับความสะดวก	กองช่าง
๘	โครงการปรับปรุง ซ่อมแซม ขยาย ระบบประปาภายในหมู่บ้าน	เพื่ออำนวยความสะดวกแก่ประชาชนให้มีน้ำประปาใช้ในครัวเรือนอย่างทั่วถึงและต่อเนื่อง	ปรับปรุง ซ่อมแซม ขยายระบบประปาในหมู่บ้าน ตามแบบและประมาณการที่อบต. กำหนด	๔๐๐,๐๐๐	๔๐๐,๐๐๐	๔๐๐,๐๐๐	๔๐๐,๐๐๐	๔๐๐,๐๐๐	จำนวนครั้งในการดำเนินการ	ประชาชนได้รับความสะดวก	กองช่าง
รวม	๘ โครงการ	-	-	๔๐๐,๐๐๐	๘๐๐,๐๐๐	๑๕,๑๘๐,๐๐๐	๑๕,๙๐๐,๐๐๐	๑๕,๙๐๐,๐๐๐	-	-	-

รายละเอียดโครงการพัฒนา

แผนพัฒนาท้องถิ่น (พ.ศ. ๒๕๖๖ – ๒๕๗๐) แกไขครั้งที่ ๑/๒๕๖๖

องค์การบริหารส่วนตำบลกาหลง อำเภอศรีสาคร จังหวัดนราธิวาส

- ก. ยุทธศาสตร์ชาติ ๒๐ ปี ยุทธศาสตร์ที่ ๓ ด้านการพัฒนาและเสริมสร้างศักยภาพทรัพยากรมนุษย์
- ข. แผนพัฒนาเศรษฐกิจและสังคมแห่งชาติ ฉบับที่ ๑๓ หมวดหมายที่ ๔ ไทยเป็นศูนย์กลางทางการแพทย์และสุขภาพมูลค่าสูง
- ค. Sustainable Development Goals: SDGs เป้าหมายที่ ๓ สร้างหลักประกันว่าคนมีชีวิตที่สุขภาพดีและส่งเสริมสวัสดิภาพสำหรับทุกคนในทุกวัย/ เป้าประสงค์ ๓.๕ เสริมการป้องกันและการรักษาการใช้สารในทางที่ผิด ซึ่งรวมถึงการใช้ยาเสพติดในทางที่ผิดและการใช้แอลกอฮอล์ในทางอันตราย
- ง. ประเด็นพัฒนาจังหวัดนราธิวาส ประเด็นการพัฒนาที่ ๒ พัฒนาคุณภาพชีวิตลดความเหลื่อมล้ำพัฒนาจัดการโครงสร้างพื้นฐานทรัพยากรธรรมชาติและสิ่งแวดล้อมอย่างเป็นระบบ นำไปสู่ความความมั่นคงและสันติสุขที่ยั่งยืน
- จ. ยุทธศาสตร์การพัฒนาขององค์กรปกครองส่วนท้องถิ่นในเขตจังหวัดนราธิวาส ยุทธศาสตร์ที่ ๒ ด้านงานส่งเสริมคุณภาพชีวิต
  - ๒. ยุทธศาสตร์การพัฒนาด้านงานส่งเสริมคุณภาพชีวิต

๒.๓ กลยุทธ์ส่งเสริมศักยภาพศูนย์ปฏิบัติการต่อสู้เพื่อเอาชนะยาเสพติด

(๕) แผนงานสร้างความเข้มแข็งของชุมชน

ที่	โครงการ	วัตถุประสงค์	เป้าหมาย (ผลผลิตของโครงการ)	งบประมาณ					ตัวชี้วัด (KPI)	ผลที่คาดว่าจะได้รับ	หน่วยงานรับผิดชอบ
				๒๕๖๖ (บาท)	๒๕๖๗ (บาท)	๒๕๖๘ (บาท)	๒๕๖๙ (บาท)	๒๕๗๐ (บาท)			
๑	โครงการส่งเสริมอาชีพ	เพื่ออบรมให้ความรู้สนับสนุนวัสดุอุปกรณ์เครื่องใช้ให้แก่กลุ่มอาชีพในพื้นที่ตำบล สร้างรายได้	ศึกษาดูงาน อบรมให้ความรู้สนับสนุนวัสดุอุปกรณ์เครื่องมือเครื่องใช้ให้แก่กลุ่มอาชีพ	๒๐๐,๐๐๐	๒๐๐,๐๐๐	๒๐๐,๐๐๐	๒๐๐,๐๐๐	๒๐๐,๐๐๐	จำนวนครั้ง	ประชาชนมีความรู้ มีงานทำ มีรายได้	สำนักปลัด
๒	โครงการพัฒนาศักยภาพสตรีและกลุ่มอาชีพ	เพื่อเสริมสร้างและพัฒนาศักยภาพผู้นำและสมาชิกสตรี สร้างเครือข่ายสู่การพัฒนาชุมชน	จัดกิจกรรมฝึกอาชีพให้กับกลุ่มสตรี ร่วมกิจกรรมในวันสตรีสากล จำนวน ๑ ครั้งต่อปี	๒๐๐,๐๐๐	๒๐๐,๐๐๐	๒๐๐,๐๐๐	๒๐๐,๐๐๐	๒๐๐,๐๐๐	๑ ครั้ง/ปี	กลุ่มสตรีได้รับความรู้ มีทักษะเพิ่มขึ้น	สำนักปลัด
๓	โครงการจัดอบรมการฝึกอาชีพแก่ประชาชนในเขตตำบลกาหลง	เพื่ออบรมให้ความรู้ในการประกอบอาชีพเสริมให้กับประชาชน เพื่อสร้างงานสร้างรายได้	จัดให้มีการฝึกอบรมส่งเสริมอาชีพให้แก่ประชาชน	๘๐,๐๐๐	๘๐,๐๐๐	๘๐,๐๐๐	๘๐,๐๐๐	๘๐,๐๐๐	จำนวนครั้ง	ประชาชนได้รับความรู้ ทักษะในการประกอบอาชีพ	สำนักปลัด



๒. ยุทธศาสตร์การพัฒนาด้านงานส่งเสริมคุณภาพชีวิต

๒.๓ กลยุทธ์ส่งเสริมศักยภาพศูนย์ปฏิบัติการต่อสู้เพื่อเอาชนะยาเสพติด

(๕) แผนงานสร้างความเข้มแข็งของชุมชน

ที่	โครงการ	วัตถุประสงค์	เป้าหมาย (ผลผลิตของโครงการ)	งบประมาณ					ตัวชี้วัด (KPI)	ผลที่คาดว่าจะได้รับ	หน่วยงาน รับผิดชอบ
				๒๕๖๖ (บาท)	๒๕๖๗ (บาท)	๒๕๖๘ (บาท)	๒๕๖๙ (บาท)	๒๕๗๐ (บาท)			
๔	โครงการอบรมถ่ายทอดเทคโนโลยี เพื่อเพิ่มผลผลิตทางการเกษตร อย่างปลอดภัยจากสารเคมี	เพื่ออบรมให้ความรู้ ด้านเทคโนโลยีเพื่อเพิ่มผลผลิตทางการเกษตรอย่างปลอดภัย	จัดให้มีการอบรม หรือศึกษาดูงานหรือจัดทำแปลงเกษตรสาธิต	๘๐,๐๐๐	๘๐,๐๐๐	๘๐,๐๐๐	๘๐,๐๐๐	๘๐,๐๐๐	จำนวนครั้ง	ประชาชนได้รับความรู้ ทักษะการเกษตร	สำนักปลัด
๕	โครงการบูรณาการป้องกันและแก้ไขปัญหายาเสพติดตามนโยบายปฏิบัติการประเทศไทยเข้มแข็งชนะยาเสพติดยั่งยืนภายใต้ยุทธศาสตร์ ๕ รั้วป้องกัน	เพื่อป้องกันและแก้ไขปัญหายาเสพติดให้หมดสิ้นไปอย่างมีประสิทธิภาพ	อุดหนุนงบประมาณในการบูรณาการป้องกันและแก้ไขปัญหายาเสพติด จำนวน ๑ ครั้งต่อปี	๒๐,๐๐๐	๒๐,๐๐๐	๒๐,๐๐๐	๒๐,๐๐๐	๒๐,๐๐๐	๑ ครั้ง/ปี	สามารถป้องกันและแก้ไขปัญหายาเสพติดในพื้นที่	กองการศึกษา
๖	โครงการจ้างนักเรียนนักศึกษาปฏิบัติงานในช่วงปิดภาคเรียน	เพื่อฝึกประสบการณ์การทำงานและสร้างรายได้	นักเรียน นักศึกษาที่มีความสนใจปฏิบัติงาน	๔๐,๐๐๐	๔๐,๐๐๐	๔๐,๐๐๐	๔๐,๐๐๐	๔๐,๐๐๐	จำนวนผู้เข้าร่วมโครงการ	ได้รับความรู้ ประสบการณ์การทำงาน	สำนักปลัด
๗	โครงการรณรงค์ป้องกันและแก้ไขปัญหายาเสพติด TO BE NUMBER ONE	เพื่อเผยแพร่ความรู้ จัดกิจกรรมสร้างสรรค์แก่กลุ่มเด็ก วัยรุ่นและเยาวชน เกี่ยวกับการป้องกันยาเสพติด	จัดกิจกรรมให้ความรู้ และกิจกรรมสร้างสรรค์แก่กลุ่มเด็ก วัยรุ่นและเยาวชน เกี่ยวกับการป้องกันยาเสพติด	๒๐,๐๐๐	๒๐,๐๐๐	๒๐,๐๐๐	๒๐,๐๐๐	๒๐,๐๐๐	จำนวนผู้เข้าร่วมโครงการ	ได้รับความรู้การป้องกัน ยาเสพติด	กองการศึกษา
<b>รวม</b>	<b>๗ โครงการ</b>	-	-	<b>๒๔๐,๐๐๐</b>	<b>๒๔๐,๐๐๐</b>	<b>๒๔๐,๐๐๐</b>	<b>๒๔๐,๐๐๐</b>	<b>๒๔๐,๐๐๐</b>	-	-	-

รายละเอียดโครงการพัฒนา

แผนพัฒนาท้องถิ่น (พ.ศ. ๒๕๖๖ – ๒๕๗๐) แกไขครั้งที่ ๑/๒๕๖๖

องค์การบริหารส่วนตำบลกาหลง อำเภอศรีสาคร จังหวัดนราธิวาส

- ก. ยุทธศาสตร์ชาติ ๒๐ ปี ยุทธศาสตร์ที่ ๓ ด้านการพัฒนาและเสริมสร้างศักยภาพทรัพยากรมนุษย์
- ข. แผนพัฒนาเศรษฐกิจและสังคมแห่งชาติ ฉบับที่ ๑๓ หมายความว่า ๔ ไทยเป็นศูนย์กลางทางการแพทย์และสุขภาพมูลค่าสูง
- ค. Sustainable Development Goals: SDGs เป้าหมายที่ ๓ สร้างหลักประกันว่าคนมีชีวิตที่สุขภาพดีและส่งเสริมสวัสดิภาพสำหรับทุกคนในทุกวัย/  
เป้าประสงค์ ๓.๔ ลดการตายก่อนวัยอันควรจากโรคไม่ติดต่อให้ลดลงหนึ่งในสาม ผ่านทางการป้องกันและการรักษาโรค และสนับสนุนสุขภาพจิตและความเป็นอยู่ที่ดี ภายในปี ๒๕๗๓
- ง. ประเด็นพัฒนาจังหวัดนราธิวาส ประเด็นการพัฒนาที่ ๒ พัฒนาคุณภาพชีวิตลดความเหลื่อมล้ำพัฒนาจัดการโครงสร้างพื้นฐานทรัพยากรธรรมชาติและสิ่งแวดล้อมอย่างเป็นระบบ นำไปสู่ความ  
ความมั่นคงและสันติสุขที่ยั่งยืน
- จ. ยุทธศาสตร์การพัฒนาขององค์กรปกครองส่วนท้องถิ่นในเขตจังหวัดนราธิวาส ยุทธศาสตร์ที่ ๒ ด้านงานส่งเสริมคุณภาพชีวิต  
๒. ยุทธศาสตร์การพัฒนาด้านงานส่งเสริมคุณภาพชีวิต  
๒.๔ กลยุทธ์ส่งเสริมการออกกำลังกาย การกีฬา และนันทนาการ

(๖) แผนงานการศึกษา วัฒนธรรมและนันทนาการ

ที่	โครงการ	วัตถุประสงค์	เป้าหมาย (ผลผลิตของโครงการ)	งบประมาณ					ตัวชี้วัด (KPI)	ผลที่คาดว่าจะ ได้รับ	หน่วยงาน รับผิดชอบ
				๒๕๖๖ (บาท)	๒๕๖๗ (บาท)	๒๕๖๘ (บาท)	๒๕๖๙ (บาท)	๒๕๗๐ (บาท)			
๑	โครงการกีฬาต้านยาเสพติด	เพื่อส่งเสริมให้เด็ก เยาวชน และประชาชนเกิดความรัก ความสามัคคีและสร้างความสัมพันธ์อันดีต่อกัน	ดำเนินการจัดกิจกรรมแข่งขัน กีฬาภายในตำบล	๑๒๐,๐๐๐	๑๒๐,๐๐๐	๑๒๐,๐๐๐	๑๒๐,๐๐๐	๑๒๐,๐๐๐	๑ ครั้ง/ปี	ทำให้เด็ก เยาวชนได้รับการพัฒนาในทุกด้าน	กองการศึกษา
๒	โครงการจัดส่งนักกีฬาเข้าร่วมการแข่งขันกีฬา	เพื่อส่งเสริมให้เด็ก เยาวชน และประชาชนใช้เวลาว่างให้เกิดประโยชน์และมีสุขภาพร่างกายแข็งแรง	ดำเนินการจัดส่งนักกีฬาของ ตำบลกาหลง เข้าร่วมการแข่งขันกีฬาในการแข่งขัน กีฬาต่างๆ	๙๐,๐๐๐	๙๐,๐๐๐	๙๐,๐๐๐	๙๐,๐๐๐	๙๐,๐๐๐	๑ ครั้ง/ปี	เด็ก เยาวชน และประชาชนใช้เวลาว่างให้เกิดประโยชน์	กองการศึกษา
๓	โครงการจัดงานประเพณีสงกรานต์	เพื่อส่งเสริมและอนุรักษ์ ประเพณีอันดีงาม และแสดงออกถึงความกตัญญูต่อผู้มีพระคุณ	ดำเนินการจัดกิจกรรม นันทนาการและรดน้ำขอพรผู้สูงอายุ	๗๐,๐๐๐	๗๐,๐๐๐	๗๐,๐๐๐	๗๐,๐๐๐	๗๐,๐๐๐	๑ ครั้ง/ปี	ประชาชนได้ร่วมอนุรักษ์ประเพณีที่ดีงาม	กองการศึกษา

๒. ยุทธศาสตร์การพัฒนาด้านงานส่งเสริมคุณภาพชีวิต

๒.๔ กลยุทธ์ส่งเสริมการออกกำลังกาย การกีฬา และนันทนาการ

(๖) แผนงานการศาสนา วัฒนธรรมและนันทนาการ

ที่	โครงการ	วัตถุประสงค์	เป้าหมาย (ผลผลิตของโครงการ)	งบประมาณ					ตัวชี้วัด (KPI)	ผลที่คาดว่าจะ ได้รับ	หน่วยงาน รับผิดชอบ
				๒๕๖๖ (บาท)	๒๕๖๗ (บาท)	๒๕๖๘ (บาท)	๒๕๖๙ (บาท)	๒๕๗๐ (บาท)			
๔	โครงการจัดงานมหกรรมกีฬา ท้องถิ่นศรีสาครสัมพันธ์	เพื่อส่งเสริมให้ประชาชนได้ ออกกำลังกาย สร้าง สุขภาพ และสร้าง ความสัมพันธ์อันดีต่อกัน	ดำเนินการจัดกิจกรรมแข่งขัน กีฬาท้องถิ่นฯ	-	๙๐๐,๐๐๐	-	-	-	๑ ครั้ง/ปี	เยาวชน และ ประชาชนใช้ เวลาว่างให้เกิด ประโยชน์	กอง การศึกษา
๕	โครงการวันผู้สูงอายุ	เพื่อส่งเสริมให้ผู้สูงอายุมี สุขภาพร่างกายและจิตใจที่ ดี	ดำเนินการจัดกิจกรรม เกี่ยวกับผู้สูงอายุ	๗๐,๐๐๐	๗๐,๐๐๐	๗๐,๐๐๐	๗๐,๐๐๐	๗๐,๐๐๐	๑ ครั้ง/ปี	ผู้สูงอายุมี สุขภาพร่างกาย และจิตใจที่ดี	กอง การศึกษา
๖	โครงการสนับสนุนการจัด มหกรรมวิชาการและตากีฬา สัมพันธ์ อำเภอศรีสาคร	เพื่อส่งเสริมให้ประชาชนได้ ออกกำลังกาย สร้าง สุขภาพ และสร้าง ความสัมพันธ์อันดีต่อกัน	ดำเนินการอุดหนุน อบต. เจ้าภาพ ในการจัดโครงการ มหกรรมวิชาการและกีฬาทา กีสสัมพันธ์	๓๐,๐๐๐	๓๐,๐๐๐	๓๐,๐๐๐	๓๐,๐๐๐	๓๐,๐๐๐	๑ ครั้ง/ปี	เยาวชน และ ประชาชนใช้ เวลาว่างให้เกิด ประโยชน์	กอง การศึกษา
๗	โครงการสนับสนุนการจัด มหกรรมกีฬาท้องถิ่นศรีสาคร สัมพันธ์ อำเภอศรีสาคร	เพื่อส่งเสริมให้ประชาชนได้ ออกกำลังกาย สร้าง สุขภาพ และสร้าง ความสัมพันธ์อันดีต่อกัน	ดำเนินการอุดหนุน อบต. เจ้าภาพ ในการจัดโครงการ มหกรรมกีฬาท้องถิ่นศรีสาคร สัมพันธ์ อำเภอศรีสาคร	๕๐,๐๐๐	๕๐,๐๐๐	๕๐,๐๐๐	๕๐,๐๐๐	๕๐,๐๐๐	๑ ครั้ง/ปี	เยาวชน และ ประชาชนใช้ เวลาว่างให้เกิด ประโยชน์	กอง การศึกษา

๒. ยุทธศาสตร์การพัฒนาด้านงานส่งเสริมคุณภาพชีวิต

๒.๔ กลยุทธ์ส่งเสริมการออกกำลังกาย การกีฬา และนันทนาการ

(๖) แผนงานการศาสนา วัฒนธรรมและนันทนาการ

ที่	โครงการ	วัตถุประสงค์	เป้าหมาย (ผลผลิตของโครงการ)	งบประมาณ					ตัวชี้วัด (KPI)	ผลที่คาดว่าจะได้รับ	หน่วยงาน รับผิดชอบ
				๒๕๖๖ (บาท)	๒๕๖๗ (บาท)	๒๕๖๘ (บาท)	๒๕๖๙ (บาท)	๒๕๗๐ (บาท)			
๘	โครงการจัดซื้อวัสดุและอุปกรณ์กีฬา	เพื่อส่งเสริมให้เด็กเยาวชน และประชาชนใช้เวลาว่างให้เกิดประโยชน์ และมีสุขภาพร่างกายแข็งแรง	ดำเนินการจัดซื้อวัสดุและอุปกรณ์กีฬาในการเข้าร่วมการแข่งขันกีฬาต่างๆ	๗๐,๐๐๐	๗๐,๐๐๐	๗๐,๐๐๐	๗๐,๐๐๐	๗๐,๐๐๐	๑ ครั้ง/ปี	เด็ก เยาวชน และประชาชนใช้เวลาว่างให้เกิดประโยชน์	กองการศึกษา
๙	โครงการวิชาการและตาดิกาสัมพันธ์	เพื่อส่งเสริมให้ประชาชนได้ออกกำลังกาย สร้างสุขภาพ และสร้างความสัมพันธ์อันดีต่อกัน	ดำเนินการจัดวิชาการ และกีฬาตาดิกาสัมพันธ์ ภายในชุมชน	๕๐,๐๐๐	๕๐,๐๐๐	๕๐,๐๐๐	๕๐,๐๐๐	๕๐,๐๐๐	๑ ครั้ง/ปี	เยาวชน และประชาชนใช้เวลาว่างให้เกิดประโยชน์	กองการศึกษา
รวม	๙ โครงการ	-	-	๕๕๐,๐๐๐	๑,๔๕๐,๐๐๐	๕๕๐,๐๐๐	๕๕๐,๐๐๐	๕๕๐,๐๐๐	-	-	-

รายละเอียดโครงการพัฒนา

แผนพัฒนาท้องถิ่น (พ.ศ. ๒๕๖๖ - ๒๕๗๐) แก้ไขครั้งที่ ๑/๒๕๖๖

องค์การบริหารส่วนตำบลกาหลง อำเภอศรีสาคร จังหวัดนราธิวาส

- ก. ยุทธศาสตร์ชาติ ๒๐ ปี ยุทธศาสตร์ที่ ๓ ด้านการพัฒนาและเสริมสร้างศักยภาพทรัพยากรมนุษย์
- ข. แผนพัฒนาเศรษฐกิจและสังคมแห่งชาติ ฉบับที่ ๑๓ หมายความว่า ๔ ไทยเป็นศูนย์กลางทางการแพทย์และสุขภาพมูลค่าสูง
- ค. Sustainable Development Goals: SDGs เป้าหมายที่ ๓ สร้างหลักประกันว่าคนมีชีวิตที่สุขภาพดีและส่งเสริมสวัสดิภาพสำหรับทุกคนในทุกวัย/ เป้าประสงค์ ๓/๘ บรรลุการมีหลักประกันสุขภาพถ้วนหน้า รวมถึงการป้องกันความเสี่ยงทางการเงิน การเข้าถึงการบริการสาธารณสุขจำเป็นที่มีคุณภาพ และเข้าถึงยาและวัคซีนจำเป็นที่ปลอดภัย มีประสิทธิภาพ มีคุณภาพ และมีราคาที่สามารถซื้อหาได้
- ง. ประเด็นพัฒนาจังหวัดนราธิวาส ประเด็นการพัฒนาที่ ๒ พัฒนาคุณภาพชีวิตลดความเหลื่อมล้ำพัฒนาจัดการโครงสร้างพื้นฐานทรัพยากรธรรมชาติและสิ่งแวดล้อมอย่างเป็นระบบ นำไปสู่ความความมั่นคงและสันติสุขที่ยั่งยืน
- จ. ยุทธศาสตร์การพัฒนาขององค์กรปกครองส่วนท้องถิ่นในเขตจังหวัดนราธิวาส ยุทธศาสตร์ที่ ๒ ด้านงานส่งเสริมคุณภาพชีวิต
  - ๒.๕ กลยุทธ์ส่งเสริมการป้องกันรักษา ความคุมตลอดจนการพัฒนาด้านการสาธารณสุข

(๖) แผนงานงบบกลาง

ที่	โครงการ	วัตถุประสงค์	เป้าหมาย (ผลผลิตของโครงการ)	งบประมาณ					ตัวชี้วัด (KPI)	ผลที่คาดว่าจะได้รับ	หน่วยงานรับผิดชอบ
				๒๕๖๖ (บาท)	๒๕๖๗ (บาท)	๒๕๖๘ (บาท)	๒๕๖๙ (บาท)	๒๕๗๐ (บาท)			
๑	โครงการสมทบกองทุนหลักประกันสุขภาพตำบล (สปสช.) อบต.กาหลง	เพื่อสนับสนุนและส่งเสริมการจัดบริการสาธารณสุขโดยเน้นเรื่องการเสริมสร้างสุขภาพ การป้องกันโรค การฟื้นฟูสมรรถภาพและการรักษาพยาบาลปฐมภูมิที่จำเป็นต่อสุขภาพและการดำรงชีวิต และส่งเสริมให้กลุ่มแม่และเด็ก กลุ่มผู้สูงอายุ กลุ่มผู้พิการ กลุ่มผู้ประกอบการอาชีพที่มีความเสี่ยงและกลุ่มผู้ป่วยโรคเรื้อรังที่อยู่ในพื้นที่ สามารถเข้าถึงบริการสาธารณสุขได้อย่างทั่วถึง	ดำเนินการสมทบงบประมาณให้กับกองทุนหลักประกันสุขภาพตำบล อบต.กาหลง	๘๐,๐๐๐	๘๐,๐๐๐	๘๐,๐๐๐	๘๐,๐๐๐	๘๐,๐๐๐	๑ ครั้ง/ปี	ประชาชนกลุ่มเป้าหมายได้รับบริการสาธารณสุขอย่างทั่วถึง	สำนักปลัด

๒. ยุทธศาสตร์การพัฒนาด้านงานส่งเสริมคุณภาพชีวิต

๒.๕ กลยุทธ์ส่งเสริมการป้องกันรักษา ความคุมตลอดจนการพัฒนาด้านการสาธารณสุข

(๖) แผนงานงบกลาง

ที่	โครงการ	วัตถุประสงค์	เป้าหมาย (ผลผลิตของโครงการ)	งบประมาณ					ตัวชี้วัด (KPI)	ผลที่คาดว่าจะ ได้รับ	หน่วยงาน รับผิดชอบ
				๒๕๖๖ (บาท)	๒๕๖๗ (บาท)	๒๕๖๘ (บาท)	๒๕๖๙ (บาท)	๒๕๗๐ (บาท)			
๒	โครงการช่วยเหลือกรณี ฉุกเฉินที่มีสาธารณภัยเกิดขึ้น หรือบรรเทาปัญหาความ เดือดร้อนของประชาชน	เพื่อช่วยเหลือประชาชน กรณีฉุกเฉินที่มีสาธารณภัย เกิดขึ้นหรือบรรเทาปัญหา ความเดือดร้อนของ ประชาชน	ช่วยเหลือประชาชนกรณี ฉุกเฉินที่มีสาธารณภัยเกิดขึ้น หรือบรรเทาปัญหาความ เดือดร้อนของประชาชนใน พื้นที่ตำบลกาหลง	๑,๒๐๐,๐๐๐	๑,๒๐๐,๐๐๐	๑,๒๐๐,๐๐๐	๑,๒๐๐,๐๐๐	๑,๒๐๐,๐๐๐	จำนวนผู้ ได้รับการ ช่วยเหลือ	ประชาชนได้รับ การช่วยเหลือ ปัญหาความ เดือดร้อนลดลง	สำนักปลัด
๓	โครงการสร้างหลักประกัน ด้านรายได้แก่ผู้สูงอายุ (เบี้ย ยังชีพผู้สูงอายุ)	เพื่อช่วยเหลือและยกระดับ คุณภาพชีวิตของผู้สูงอายุ	รับลงทะเบียนผู้มีสิทธิรับเงิน เบี้ยยังชีพผู้สูงอายุในเขต ตำบลกาหลง และจ่ายเงิน เบี้ยยังชีพรายเดือนในอัตรา แบบขั้นบันไดตามช่วงอายุ	๓,๖๕๐,๐๐๐	๓,๗๐๐,๐๐๐	๓,๗๕๐,๐๐๐	๓,๘๐๐,๐๐๐	๓,๘๕๐,๐๐๐	จำนวน ผู้สูงอายุ ได้รับเบี้ย ยังชีพตาม ช่วงอายุ	ผู้สูงอายุได้รับ เบี้ยยังชีพตาม ช่วงอายุ ยกระดับ คุณภาพชีวิต	สำนักปลัด
๔	โครงการสนับสนุนการ เสริมสร้างสวัสดิการทาง สังคมให้แก่ผู้พิการหรือ ทุพพลภาพ (เบี้ยยังชีพผู้ พิการ)	เพื่อเป็นสวัสดิการให้แก่ผู้ พิการที่มีคุณสมบัติและไม่ มีลักษณะต้องห้าม และ เพื่อยกระดับคุณภาพชีวิต ให้แก่ผู้พิการ	รับขึ้นทะเบียนผู้พิการที่มี คุณสมบัติและไม่มีลักษณะ ต้องห้าม และจ่ายสวัสดิการ เบี้ยความพิการ คนละ ๘๐๐ บาท/เดือน	๘๐๐,๐๐๐	๘๒๐,๐๐๐	๘๔๐,๐๐๐	๘๖๐,๐๐๐	๘๘๐,๐๐๐	จำนวนผู้ พิการ ได้รับเบี้ย ยังชีพ ผู้ พิการ	ผู้พิการได้รับเบี้ย ยังชีพผู้พิการ ยกระดับ คุณภาพชีวิต	สำนักปลัด
๕	โครงการสงเคราะห์ผู้ป่วย เอดส์ (เบี้ยยังชีพผู้ป่วย เอดส์)	เพื่อให้การสงเคราะห์แก่ ผู้ป่วยโรคเอดส์ที่ผ่านการ รับรองจากแพทย์และยื่น ขอรับการสงเคราะห์เบี้ยยัง ชีพ	สงเคราะห์เบี้ยยังชีพผู้ป่วย โรคเอดส์ คนละ ๕๐๐ บาทต่อ เดือน	๓๐,๐๐๐	๓๒,๐๐๐	๓๔,๐๐๐	๓๖,๐๐๐	๓๘,๐๐๐	จำนวน ผู้ป่วยโรค เอดส์ได้รับ เบี้ยยังชีพ ผู้ป่วยโรค เอดส์	ผู้ป่วยโรคเอดส์ ได้รับเบี้ยยังชีพ ผู้ป่วยโรคเอดส์ ยกระดับ คุณภาพชีวิต	สำนักปลัด

๒. ยุทธศาสตร์การพัฒนาด้านงานส่งเสริมคุณภาพชีวิต

๒.๕ กลยุทธ์ส่งเสริมการป้องกันรักษา ความปลอดภัยจนการพัฒนาด้านการสาธารณสุข

(๖) แผนงานงบกลาง

ที่	โครงการ	วัตถุประสงค์	เป้าหมาย (ผลผลิตของโครงการ)	งบประมาณ					ตัวชี้วัด (KPI)	ผลที่คาดว่าจะได้รับ	หน่วยงาน รับผิดชอบ
				๒๕๖๖ (บาท)	๒๕๖๗ (บาท)	๒๕๖๘ (บาท)	๒๕๖๙ (บาท)	๒๕๗๐ (บาท)			
๖	โครงการจ่ายเงินสมทบ หลักประกันสังคม	เพื่อจ่ายเงินสมทบ ประกันสังคมให้กับลูกจ้าง	จ่ายเงินสมทบประกันสังคม ให้กับลูกจ้างของ อบต.	๙๐,๐๐๐	๑๐๐,๐๐๐	๑๕๐,๐๐๐	๒๐๐,๐๐๐	๒๕๐,๐๐๐	จ่ายเงิน สมทบ ประกันสังคม ให้กับลูกจ้าง	จ่ายเงินสมทบ ประกันสังคม ให้กับลูกจ้าง	สำนักปลัด
รวม	๖ โครงการ	-	-	๔,๘๕๐,๐๐๐	๔,๙๓๒,๐๐๐	๕,๐๕๔,๐๐๐	๕,๑๓๖,๐๐๐	๕,๒๑๘,๐๐๐	-	-	-

รายละเอียดโครงการพัฒนา

แผนพัฒนาท้องถิ่น (พ.ศ. ๒๕๖๖ – ๒๕๗๐) แกไขครั้งที่ ๑/๒๕๖๖

องค์การบริหารส่วนตำบลกาหลง อำเภอศรีสาคร จังหวัดนราธิวาส

- ฉ. ยุทธศาสตร์ชาติ ๒๐ ปี ยุทธศาสตร์ที่ ๓ ด้านการพัฒนาและเสริมสร้างศักยภาพทรัพยากรมนุษย์  
แผนพัฒนาเศรษฐกิจและสังคมแห่งชาติ ฉบับที่ ๑๓ หมายความว่า ๘ ไทยมีพื้นที่และเมืองอัจฉริยะที่น่าอยู่ปลอดภัยเติบโตได้อย่างยั่งยืน
- ช. Sustainable Development Goals: SDGs เป้าหมายที่ ๓ สร้างหลักประกันว่าคนมีชีวิตที่มีสุขภาพดีและส่งเสริมความเป็นอยู่ที่ดีสำหรับทุกคนในทุกวัย/  
เป้าประสงค์ ๓/๖ ลดจำนวนการตายและบาดเจ็บจากอุบัติเหตุทางถนนทั่วโลกครึ่งหนึ่ง ภายในปี ๒๕๖๓
- ซ. ประเด็นพัฒนาจังหวัดนราธิวาส ประเด็นการพัฒนาที่ ๒ พัฒนาคุณภาพชีวิตลดความเหลื่อมล้ำพัฒนาจัดการโครงสร้างพื้นฐานทรัพยากรธรรมชาติและสิ่งแวดล้อมอย่างเป็นระบบ นำไปสู่ความ  
ความมั่นคงและสันติสุขที่ยั่งยืน
- ณ. ยุทธศาสตร์การพัฒนาขององค์กรปกครองส่วนท้องถิ่นในเขตจังหวัดนราธิวาส ยุทธศาสตร์ที่ ๓ ด้านการจัดระเบียบชุมชน/สังคม และการรักษาความสงบเรียบร้อย  
๓. ยุทธศาสตร์การพัฒนาด้านการจัดระเบียบชุมชน/สังคม และการรักษาความสงบเรียบร้อย  
๓.๑ กลยุทธ์พัฒนาศักยภาพของท้องถิ่นในการป้องกันและบรรเทาสาธารณภัยตลอดจนถึงการศึกษาความสงบเรียบร้อยในการแก้ปัญหาความมั่นคงของท้องถิ่น

(๑) แผนงานบริหารทั่วไป

ที่	โครงการ	วัตถุประสงค์	เป้าหมาย (ผลผลิตของโครงการ)	งบประมาณ					ตัวชี้วัด (KPI)	ผลที่คาดว่าจะได้รับ	หน่วยงานรับผิดชอบ
				๒๕๖๖ (บาท)	๒๕๖๗ (บาท)	๒๕๖๘ (บาท)	๒๕๖๙ (บาท)	๒๕๗๐ (บาท)			
๑	โครงการแก้ไขปัญหาเสพติดในหมู่บ้าน/ชุมชน กองทุนแม่ของแผ่นดินที่มีปัญหารุนแรง	เพื่อสร้างความร่วมมือและความเข้มแข็งในการหยุดยั้งและป้องกันการแพร่ระบาดของยาเสพติดในหมู่บ้าน/ชุมชนอย่างยั่งยืน	สนับสนุนให้ คอ.ปส. จังหวัดนราธิวาสดำเนินโครงการฯ จำนวน ๔ หมู่บ้าน	๓๐,๐๐๐	๓๐,๐๐๐	๓๐,๐๐๐	๓๐,๐๐๐	๓๐,๐๐๐	๑ ครั้ง/ปี	ประชาชนมีคุณภาพชีวิตที่ดีขึ้น ปัญหาเสพติดลดลง	สำนักปลัด
รวม	๑ โครงการ	-	-	๓๐,๐๐๐	๓๐,๐๐๐	๓๐,๐๐๐	๓๐,๐๐๐	๓๐,๐๐๐	-	-	-



รายละเอียดโครงการพัฒนา

แผนพัฒนาท้องถิ่น (พ.ศ. ๒๕๖๖ – ๒๕๗๐) แกไขครั้งที่ ๑/๒๕๖๖

องค์การบริหารส่วนตำบลกาหลง อำเภอศรีสาคร จังหวัดนราธิวาส

ก. ยุทธศาสตร์ชาติ ๒๐ ปี ยุทธศาสตร์ที่ ๓ ด้านการพัฒนาและเสริมสร้างศักยภาพทรัพยากรมนุษย์

แผนพัฒนาเศรษฐกิจและสังคมแห่งชาติ ฉบับที่ ๑๓ หมายความว่า ๘ ไทยมีพื้นที่และเมืองอัจฉริยะที่น่าอยู่ปลอดภัยเติบโตได้อย่างยั่งยืน

ข. Sustainable Development Goals: SDGs เป้าหมายที่ ๓ สร้างหลักประกันว่าคนมีชีวิตที่มีสุขภาพดีและส่งเสริมความเป็นอยู่ที่ดีสำหรับทุกคนในทุกวัย/

เป้าประสงค์ ๓/๖ ลดจำนวนการตายและบาดเจ็บจากอุบัติเหตุทางถนนทั่วโลกครึ่งหนึ่ง ภายในปี ๒๕๖๓

ค. ประเด็นพัฒนาจังหวัดนราธิวาส ประเด็นการพัฒนาที่ ๒ พัฒนาคุณภาพชีวิตลดความเหลื่อมล้ำพัฒนาจัดการโครงสร้างพื้นฐานทรัพยากรธรรมชาติและสิ่งแวดล้อมอย่างเป็นระบบ นำไปสู่ความความมั่นคงและสันติสุขที่ยั่งยืน

ง. ยุทธศาสตร์การพัฒนาขององค์กรปกครองส่วนท้องถิ่นในเขตจังหวัดนราธิวาส ยุทธศาสตร์ที่ ๓ ด้านการจัดระเบียบชุมชน/สังคม และการรักษาความสงบเรียบร้อย

๓. ยุทธศาสตร์การพัฒนาด้านการจัดระเบียบชุมชน/สังคม และการรักษาความสงบเรียบร้อย

๓.๑ กลยุทธ์พัฒนาศักยภาพของท้องถิ่นในการป้องกันและบรรเทาสาธารณภัยตลอดจนการศึกษาความสงบเรียบร้อยในการแก้ปัญหาความมั่นคงของท้องถิ่น

(๒) แผนงานรักษาความสงบภายใน

ที่	โครงการ	วัตถุประสงค์	เป้าหมาย (ผลผลิตของโครงการ)	งบประมาณ					ตัวชี้วัด (KPI)	ผลที่คาดว่าจะได้รับ	หน่วยงานรับผิดชอบ
				๒๕๖๖ (บาท)	๒๕๖๗ (บาท)	๒๕๖๘ (บาท)	๒๕๖๙ (บาท)	๒๕๗๐ (บาท)			
๑	โครงการรณรงค์ป้องกันและลดอุบัติเหตุทางถนนช่วงเทศกาลปีใหม่และช่วงเทศกาลสงกรานต์	เพื่อป้องกันและลดอุบัติเหตุทางถนนในช่วงเทศกาลต่างๆ	ดำเนินการจัดตั้งศูนย์ปฏิบัติการร่วมป้องกันและลดอุบัติเหตุทางถนนในช่วงเทศกาลต่างๆ	๘๐,๐๐๐	๘๐,๐๐๐	๘๐,๐๐๐	๘๐,๐๐๐	๘๐,๐๐๐	จำนวนครั้ง	อุบัติเหตุทางถนนในช่วงเทศกาลต่างๆ ลดน้อยลง	สำนักปลัด
๒	โครงการสร้างความปรองดองแห่งชาติ	เพื่อเสริมสร้างความรู้ความเข้าใจในระบอบประชาธิปไตยให้กับประชาชน	จัดฝึกอบรมหลักสูตรการเมืองการปกครองในระบอบประชาธิปไตยให้กับประชาชนในตำบล	๔๐,๐๐๐	๔๐,๐๐๐	๔๐,๐๐๐	๔๐,๐๐๐	๔๐,๐๐๐	๑ ครั้ง/ปี	ประชาชนมีความรู้ความเข้าใจมากขึ้น	สำนักปลัด
๓	โครงการฝึกอบรม/ทบทวนชุดปฏิบัติการจิตอาสาภัยพิบัติ ๑	เพื่อเสริมสร้างความรู้ความเข้าใจให้ชุดปฏิบัติการจิตอาสาภัยพิบัติ ๑	จัดฝึกอบรม/ทบทวนชุดปฏิบัติการจิตอาสาภัยพิบัติ ๑	๒๐๐,๐๐๐	๒๐๐,๐๐๐	๒๐๐,๐๐๐	๒๐๐,๐๐๐	๒๐๐,๐๐๐	จำนวนจิตอาสาไม่น้อยกว่าร้อยละ ๘๐ ของเป้าหมาย	ผู้เข้ารับการฝึกอบรมสามารถปฏิบัติหน้าที่	สำนักปลัด

๓. ยุทธศาสตร์การพัฒนาด้านการจัดระเบียบชุมชน/สังคม และการรักษาความสงบเรียบร้อย

๓.๑ กลยุทธ์พัฒนาศักยภาพของท้องถิ่นในการป้องกันและบรรเทาสาธารณภัยตลอดจนถึงการศึกษาความสงบเรียบร้อยในการแก้ปัญหาความมั่นคงของท้องถิ่น

(๒) แผนงานรักษาความสงบภายใน

ที่	โครงการ	วัตถุประสงค์	เป้าหมาย (ผลผลิตของโครงการ)	งบประมาณ					ตัวชี้วัด (KPI)	ผลที่คาดว่าจะได้รับ	หน่วยงานรับผิดชอบ
๔	โครงการบรรเทาสาธารณภัยภายในตำบลกาหลง	เพื่อช่วยเหลือประชาชนในเขตตำบลกาหลงที่ประสบภัยพิบัติ	ช่วยเหลือประชาชน ที่ได้รับผลกระทบจากกรณีภัยพิบัติ	๑๐๐,๐๐๐	๑๐๐,๐๐๐	๑๐๐,๐๐๐	๑๐๐,๐๐๐	๑๐๐,๐๐๐	จำนวนครั้ง	ประชาชนได้รับความช่วยเหลือ	สำนักปลัด
๕	โครงการซักซ้อมแผนป้องกันภัย	เพื่อให้มีความพร้อมในการรับมือภัยพิบัติต่างๆ	จัดฝึกอบรมให้ความรู้ แก่ อปพร. ประชาชนและผู้สนใจ	๔๐,๐๐๐	๔๐,๐๐๐	๔๐,๐๐๐	๔๐,๐๐๐	๔๐,๐๐๐	จำนวนครั้ง	อปพร. มีความรู้ทักษะในการป้องกันภัย	สำนักปลัด
๖	โครงการตำบลสันติสุข	เพื่อสร้างความสงบสุข ในชุมชน	ฝึกอบรมให้ความรู้ ส่งเสริมหรือสนับสนุนกิจกรรมด้านต่างๆ	๑๐๐,๐๐๐	๑๐๐,๐๐๐	๑๐๐,๐๐๐	๑๐๐,๐๐๐	๑๐๐,๐๐๐	จำนวนผู้เข้าร่วมโครงการ	ประชาชนและชุมชนได้รับการพัฒนา	สำนักปลัด
๗	โครงการศูนย์ปรองดองสมานฉันท์เพื่อการปฏิรูป	เพื่อให้เกิดความสงบเรียบร้อยในชุมชน	จัดอบรมให้ความรู้เกี่ยวกับความปรองดองสมานฉันท์เพื่อการปฏิรูป	๑๕๐,๐๐๐	๑๕๐,๐๐๐	๑๕๐,๐๐๐	๑๕๐,๐๐๐	๑๕๐,๐๐๐	จำนวนผู้เข้าร่วมโครงการ	ชุมชนเกิดความสงบเรียบร้อย	สำนักปลัด
๘	โครงการจัดซื้อชุดให้แก่อาสาสมัครป้องกันภัยฝ่ายพลเรือน (อปพร.)	เพื่อให้เกิดความสงบเรียบร้อยในชุมชน	จัดซื้อชุดเครื่องแบบการแต่งกายของ อปพร.	๗๐,๐๐๐	๗๐,๐๐๐	๗๐,๐๐๐	๗๐,๐๐๐	๗๐,๐๐๐	จำนวนอปพร.	ชุมชนเกิดความสงบเรียบร้อย	สำนักปลัด
๙	โครงการจ้างเหมาบริการบุคคล เพื่อปฏิบัติงานราชการต่างๆ ของ อบต.	เพื่อจ้างเหมาบริการบุคคลภายนอกปฏิบัติงานตามที่ อบต. กำหนด	ดำเนินการจ้างเหมาบริการบุคคล เพื่อปฏิบัติหน้าที่ตามที่ อบต. กำหนด จำนวน ๓ คน ดังนี้ ๑. พนักงานประจำรถน้ำ อบต. จำนวน ๑ คน ๒. พนักงานขับรถยนต์ส่วนกลาง จำนวน ๑ คน ๓. พนักงานทำความสะอาด (แม่บ้าน) จำนวน ๑ คน	๒๐๐,๐๐๐	๒๐๐,๐๐๐	๒๐๐,๐๐๐	๒๐๐,๐๐๐	๒๐๐,๐๐๐	จำนวนคน	การปฏิบัติงานที่มีประสิทธิภาพ	สำนักปลัด

๓. ยุทธศาสตร์การพัฒนาด้านการจัดระเบียบชุมชน/สังคม และการรักษาความสงบเรียบร้อย

๓.๑ กลยุทธ์พัฒนาศักยภาพของท้องถิ่นในการป้องกันและบรรเทาสาธารณภัยตลอดจนถึงการศึกษาความสงบเรียบร้อยในการแก้ปัญหาความมั่นคงของท้องถิ่น

(๒) แผนงานรักษาความสงบภายใน

ที่	โครงการ	วัตถุประสงค์	เป้าหมาย (ผลผลิตของโครงการ)	งบประมาณ					ตัวชี้วัด (KPI)	ผลที่คาดว่าจะได้รับ	หน่วยงาน รับผิดชอบ
				๒๕๖๖ (บาท)	๒๕๖๗ (บาท)	๒๕๖๘ (บาท)	๒๕๖๙ (บาท)	๒๕๗๐ (บาท)			
๑๐	โครงการจ้างเหมาบริการเวรยามรักษาความปลอดภัย	เพื่อรักษาความปลอดภัยสถานที่ราชการ อบต. และเพิ่มความปลอดภัยในชีวิตและทรัพย์สินประชาชน	ดำเนินการจ้างเหมาบริการเวรยามรักษาความปลอดภัยจำนวน ๒ คน	๑๓๐,๐๐๐	๑๓๐,๐๐๐	๑๓๐,๐๐๐	๑๓๐,๐๐๐	๑๓๐,๐๐๐	จำนวนคน	ประชาชนและสถานที่ราชการเกิดความปลอดภัย	สำนักปลัด
๑๑	โครงการติดตั้งกล้องวงจรปิด (CCTV)	เพื่อป้องกันเหตุการณ์ความไม่สงบในพื้นที่	ดำเนินการติดตั้งกล้องวงจรปิด (CCTV) ตามจุดที่มีความเสี่ยงต่างๆ ในเขตตำบลกาหลงและสถานที่ราชการ	๑,๐๐๐,๐๐๐	๑,๐๐๐,๐๐๐	๑,๐๐๐,๐๐๐	๑,๐๐๐,๐๐๐	๑,๐๐๐,๐๐๐	จำนวนที่ติดตั้ง	เหตุการณ์ความไม่สงบในพื้นที่ลดลง	สำนักปลัด
รวม	๑๑ โครงการ	-	-	๒,๑๓๐,๐๐๐	๒,๑๓๐,๐๐๐	๒,๑๓๐,๐๐๐	๒,๑๓๐,๐๐๐	๒,๑๓๐,๐๐๐	-	-	-

รายละเอียดโครงการพัฒนา

แผนพัฒนาท้องถิ่น (พ.ศ. ๒๕๖๖ – ๒๕๗๐) แกไขครั้งที่ ๑/๒๕๖๖

องค์การบริหารส่วนตำบลกาหลง อำเภอศรีสาคร จังหวัดนราธิวาส

ก. ยุทธศาสตร์ชาติ ๒๐ ปี ยุทธศาสตร์ที่ ๓ ด้านการพัฒนาและเสริมสร้างศักยภาพทรัพยากรมนุษย์

แผนพัฒนาเศรษฐกิจและสังคมแห่งชาติ ฉบับที่ ๑๓ หมายความว่า ๘ ไทยมีพื้นที่และเมืองอัจฉริยะที่น่าอยู่ปลอดภัยเติบโตได้อย่างยั่งยืน

ข. Sustainable Development Goals: SDGs เป้าหมายที่ ๓ สร้างหลักประกันว่าคนมีชีวิตที่มีสุขภาพดีและส่งเสริมความเป็นอยู่ที่ดีสำหรับทุกคนในทุกวัย/

เป้าประสงค์ ๓/๖ ลดจำนวนการตายและบาดเจ็บจากอุบัติเหตุทางถนนทั่วโลกครั้งหนึ่ง ภายในปี ๒๕๖๓

ค. ประเด็นพัฒนาจังหวัดนราธิวาส ประเด็นการพัฒนาที่ ๒ พัฒนาคุณภาพชีวิตลดความเหลื่อมล้ำพัฒนาจัดการโครงสร้างพื้นฐานทรัพยากรธรรมชาติและสิ่งแวดล้อมอย่างเป็นระบบ นำไปสู่ความ  
ความมั่นคงและสันติสุขที่ยั่งยืน

ง. ยุทธศาสตร์การพัฒนาขององค์กรปกครองส่วนท้องถิ่นในเขตจังหวัดนราธิวาส ยุทธศาสตร์ที่ ๓ ด้านการจัดระเบียบชุมชน/สังคม และการรักษาความสงบเรียบร้อย

๓. ยุทธศาสตร์การพัฒนาด้านการจัดระเบียบชุมชน/สังคม และการรักษาความสงบเรียบร้อย

๓.๑ กลยุทธ์พัฒนาศักยภาพของท้องถิ่นในการป้องกันและบรรเทาสาธารณภัยตลอดจนถึงการศึกษาความสงบเรียบร้อยในการแก้ปัญหาความมั่นคงของท้องถิ่น

(๓) แผนงานเคหะและชุมชน

ที่	โครงการ	วัตถุประสงค์	เป้าหมาย (ผลผลิตของโครงการ)	งบประมาณ					ตัวชี้วัด (KPI)	ผลที่คาดว่าจะ ได้รับ	หน่วยงาน รับผิดชอบ
				๒๕๖๖ (บาท)	๒๕๖๗ (บาท)	๒๕๖๘ (บาท)	๒๕๖๙ (บาท)	๒๕๗๐ (บาท)			
๑	โครงการก่อสร้างป้ายชุมชน/ หมู่บ้าน	เพื่อให้ประชาชนได้รู้ที่ตั้ง ของแต่ละชุมชน/หมู่บ้าน	ดำเนินการก่อสร้างป้ายชุมชน ขนาดกว้างไม่น้อยกว่า ๒.๕๐ ม. สูงไม่น้อยกว่า ๑.๕๐ ม. โดยติดตั้งแผ่นป้ายไม้ ๒ หน้า ขนาดกว้างไม่น้อยกว่า ๐.๘๐ ม. ยาวไม่น้อยกว่า ๒.๐๐ ม. พร้อมมีหลังคาคลุมป้าย และ ปรับปรุงภูมิทัศน์บริเวณ ติดตั้งป้าย จำนวน ๔ ป้าย	๖๐,๐๐๐	๖๐,๐๐๐	๖๐,๐๐๐	๖๐,๐๐๐	๖๐,๐๐๐	จำนวน ป้าย	ประชาชนได้ ทราบถึงที่ตั้ง ของแต่ละชุมชน	สำนักปลัด
๒	โครงการติดตั้งเครื่องหมาย จราจร ภายในเขตตำบล กาหลง	เพื่ออำนวยความสะดวก แก่ประชาชนในการใช้รถ สัญจรไปมา	ติดตั้งเครื่องหมายจราจร ภายในเขตตำบลกาหลง	๑๐๐,๐๐๐	๑๐๐,๐๐๐	๑๐๐,๐๐๐	๑๐๐,๐๐๐	๑๐๐,๐๐๐	จำนวน หมู่บ้าน	ประชาชน ได้รับ ความสะดวก	สำนักปลัด

๓. ยุทธศาสตร์การพัฒนาด้านการจัดระเบียบชุมชน/สังคม และการรักษาความสงบเรียบร้อย

๓.๑ กลยุทธ์พัฒนาศักยภาพของท้องถิ่นในการป้องกันและบรรเทาสาธารณภัยตลอดจนถึงการศึกษาความสงบเรียบร้อยในการแก้ปัญหาความมั่นคงของท้องถิ่น

(๓) แผนงานเคหะและชุมชน

ที่	โครงการ	วัตถุประสงค์	เป้าหมาย (ผลผลิตของโครงการ)	งบประมาณ					ตัวชี้วัด (KPI)	ผลที่คาดว่าจะได้รับ	หน่วยงานรับผิดชอบ
				๒๕๖๖ (บาท)	๒๕๖๗ (บาท)	๒๕๖๘ (บาท)	๒๕๖๙ (บาท)	๒๕๗๐ (บาท)			
๓	โครงการบำรุงรักษาซ่อมแซมไฟฟ้าสาธารณะในเขตตำบลกาหลง	เพื่ออำนวยความสะดวกแก่ประชาชนในการใช้รถสัญจรไปมา	บำรุงรักษาซ่อมแซมไฟฟ้าสาธารณะในเขตตำบล	๑๐๐,๐๐๐	๑๐๐,๐๐๐	๑๐๐,๐๐๐	๑๐๐,๐๐๐	๑๐๐,๐๐๐	จำนวนครั้ง	ประชาชน ได้รับความสะดวก	สำนักปลัด
๔	โครงการจัดการจราจร	เพื่อให้ประชาชนมีความปลอดภัยในการใช้รถใช้ถนน ช่วยลดอุบัติเหตุในการจราจร	จัดท้าวัดอุปกรณ์ในการจราจร เช่น การทาสี ตีเส้น แผงกั้น สัญญาณไฟจราจร หรืออุปกรณ์ที่ใช้ควบคุมการสัญจร	๕๐,๐๐๐	๕๐,๐๐๐	๕๐,๐๐๐	๕๐,๐๐๐	๕๐,๐๐๐	วัสดุอุปกรณ์อำนวยความสะดวกในการจราจร	ลดอุบัติเหตุในการจราจร ประชาชนมีความปลอดภัย	สำนักปลัด
๕	โครงการพัฒนา/ปรับปรุงภูมิทัศน์ ๒ ข้างทาง	เพื่อให้ประชาชนมีความปลอดภัยในการใช้รถใช้ถนน ช่วยลดอุบัติเหตุในการจราจร	ดำเนินการพัฒนา/ปรับปรุงภูมิทัศน์ ๒ ข้างทางภายในเขต อบต.	๕๐,๐๐๐	๕๐,๐๐๐	๕๐,๐๐๐	๕๐,๐๐๐	๕๐,๐๐๐	จำนวนครั้ง	ลดอุบัติเหตุในการจราจร ประชาชนมีความปลอดภัย	สำนักปลัด
๖	โครงการจัดซื้อโคมไฟถนนแบบโคมไฟ LED	เพื่อให้ประชาชนมีความปลอดภัยในการใช้รถใช้ถนน ช่วยลดอุบัติเหตุในการจราจร	ดำเนินการจัดซื้อโคมไฟถนนแบบโคมไฟ LED ขนาดไม่น้อยกว่า ๕๐ วัตต์	๑๗๐,๐๐๐	๑๗๐,๐๐๐	๑๗๐,๐๐๐	๑๗๐,๐๐๐	๑๗๐,๐๐๐	จำนวนครั้ง	ลดอุบัติเหตุในการจราจร ประชาชนมีความปลอดภัย	สำนักปลัด
<b>รวม</b>	<b>๖ โครงการ</b>	-	-	<b>๕๓๐,๐๐๐</b>	<b>๕๓๐,๐๐๐</b>	<b>๕๓๐,๐๐๐</b>	<b>๕๓๐,๐๐๐</b>	<b>๕๓๐,๐๐๐</b>	-	-	-

รายละเอียดโครงการพัฒนา

แผนพัฒนาท้องถิ่น (พ.ศ. ๒๕๖๖ - ๒๕๗๐) แกไขครั้งที่ ๑/๒๕๖๖

องค์การบริหารส่วนตำบลกาหลง อำเภอศรีสาคร จังหวัดนราธิวาส

- ก. ยุทธศาสตร์ชาติ ๒๐ ปี ยุทธศาสตร์ที่ ๓ ด้านการพัฒนาและเสริมสร้างศักยภาพทรัพยากรมนุษย์
- ข. แผนพัฒนาเศรษฐกิจและสังคมแห่ง ชาติ ฉบับที่ ๑๓ หมวดหมายที่ ๘ ไทยมีพื้นที่และเมืองอัจฉริยะที่นำอยู่ปลอดภัยเติบโตได้อย่างยั่งยืน
- ค. Sustainable Development Goals: SDGs เป้าหมายที่ ๑๑ ไทยสามารถลดความเสี่ยง และผลกระทบจากธรรมชาติและการเปลี่ยนแปลงสภาพ ภูมิอากาศ/ เป้าประสงค์ ๑๑/๓ ยกระดับการพัฒนาเมืองและขีดความสามารถให้ครอบคลุมและยั่งยืน เพื่อการวางแผนและการบริหารจัดการการตั้งถิ่นฐานของมนุษย์อย่างมีส่วนร่วม บูรณาการและยั่งยืนใน ทุกประเทศ ภายในปี ๒๕๗๓
- ง. ประเด็นพัฒนาจังหวัดนราธิวาส ประเด็นการพัฒนาที่ ๒ พัฒนาคุณภาพชีวิตลดความเหลื่อมล้ำพัฒนาจัดการโครงสร้างพื้นฐานทรัพยากรธรรมชาติและสิ่งแวดล้อมอย่างเป็นระบบ นำไปสู่ความ ความมั่นคงและสันติสุขที่ยั่งยืน
- จ. ยุทธศาสตร์การพัฒนาขององค์กรปกครองส่วนท้องถิ่นในเขตจังหวัดนราธิวาส ยุทธศาสตร์ที่ ๓ ด้านการจัดระเบียบชุมชน/สังคม และการรักษาความสงบเรียบร้อย
  - ๓.๒ กลยุทธ์ส่งเสริมให้ความรู้ความเข้าใจแก่ประชาชนเกี่ยวกับการเมืองการปกครองระบบประชาธิปไตย

(๔) แผนงานสร้างความเข้มแข็งของชุมชน

ที่	โครงการ	วัตถุประสงค์	เป้าหมาย (ผลผลิตของโครงการ)	งบประมาณ					ตัวชี้วัด (KPI)	ผลที่คาดว่าจะ ได้รับ	หน่วยงาน รับผิดชอบ
				๒๕๖๖ (บาท)	๒๕๖๗ (บาท)	๒๕๖๘ (บาท)	๒๕๖๙ (บาท)	๒๕๗๐ (บาท)			
๑	โครงการพัฒนาศักยภาพผู้นำ ชุมชน	เพื่อให้ผู้นำชุมชนได้รับความ รู้ เพิ่มพูนทักษะ สมรรถนะและทัศนคติใน การพัฒนาชุมชน	จัดกิจกรรมอบรมให้ความรู้ แก่ผู้นำชุมชน และศึกษาดู งาน จำนวน ๑ ครั้งต่อปี	๑๕๐,๐๐๐	๑๕๐,๐๐๐	๑๕๐,๐๐๐	๑๕๐,๐๐๐	๑๕๐,๐๐๐	๑ ครั้ง/ปี	ชุมชนมีความ เข้มแข็งมาก ยิ่งขึ้น	สำนักปลัด
๒	โครงการส่งเสริมการมีส่วนร่วม เพื่อความเข้มแข็งของ ชุมชน	เพื่อสนับสนุนการจัด ประชุมเตรียมความพร้อม ในการส่งเสริมการมีส่วนร่วม ของชุมชน	ดำเนินการจัดประชุม คณะกรรมการหมู่บ้านและ สมาชิกหมู่บ้านทุกหมู่บ้าน	๒๐,๐๐๐	๒๐,๐๐๐	๒๐,๐๐๐	๒๐,๐๐๐	๒๐,๐๐๐	จำนวน ครั้ง	ชุมชนมีความ เข้มแข็งมาก ยิ่งขึ้น	สำนักปลัด
๓	โครงการสนับสนุนการ พัฒนาการดำเนินงานกองทุน สวัสดิการชุมชน	เพื่อสร้างความรู้ความ เข้าใจให้กับประชาชนใน การบริหารจัดการกองทุน สวัสดิการชุมชน	ดำเนินการจัดกิจกรรม ประชาสัมพันธ์เพื่อขยายฐาน สมาชิกและจัดอบรมให้ ความรู้แก่สมาชิก	๑๐,๐๐๐	๑๐,๐๐๐	๑๐,๐๐๐	๑๐,๐๐๐	๑๐,๐๐๐	จำนวน ครั้ง	ประชาชนได้รับ ความรู้ในการ จัดการกองทุน	สำนักปลัด

๓. ยุทธศาสตร์การพัฒนาด้านการจัดระเบียบชุมชน/สังคม และการรักษาความสงบเรียบร้อย

๓.๒ กลยุทธ์ส่งเสริมให้ความรู้ความเข้าใจแก่ประชาชนเกี่ยวกับการเมืองการปกครองระบบประชาธิปไตย

(๔) แผนงานสร้างความเข้มแข็งของชุมชน

ที่	โครงการ	วัตถุประสงค์	เป้าหมาย (ผลผลิตของโครงการ)	งบประมาณ					ตัวชี้วัด (KPI)	ผลที่คาดว่าจะได้รับ	หน่วยงานรับผิดชอบ
				๒๕๖๖ (บาท)	๒๕๖๗ (บาท)	๒๕๖๘ (บาท)	๒๕๖๙ (บาท)	๒๕๗๐ (บาท)			
๔	โครงการอบรมด้านยาเสพติด	เพื่อสร้างความรู้ความเข้าใจให้กับประชาชนในการป้องกันยาเสพติด	ดำเนินการจัดกิจกรรมให้ความรู้เกี่ยวกับปัญหาและการป้องกันยาเสพติดในชุมชน	๕๐,๐๐๐	๕๐,๐๐๐	๕๐,๐๐๐	๕๐,๐๐๐	๕๐,๐๐๐	จำนวนครั้ง	ประชาชนได้รับความรู้เรื่องการป้องกันยาเสพติด	สำนักปลัด
รวม	๔ โครงการ	-	-	๒๓๐,๐๐๐	๒๓๐,๐๐๐	๒๓๐,๐๐๐	๒๓๐,๐๐๐	๒๓๐,๐๐๐	-	-	-

รายละเอียดโครงการพัฒนา

แผนพัฒนาท้องถิ่น (พ.ศ. ๒๕๖๖ - ๒๕๗๐) แกไขครั้งที่ ๑/๒๕๖๖

องค์การบริหารส่วนตำบลกาหลง อำเภอศรีสาคร จังหวัดนราธิวาส

- ก. ยุทธศาสตร์ชาติ ๒๐ ปี ยุทธศาสตร์ที่ ๓ ด้านการพัฒนาและเสริมสร้างศักยภาพทรัพยากรมนุษย์
- ข. แผนพัฒนาเศรษฐกิจและสังคมแห่ง ชาติ ฉบับ ที่ ๑๓ หมวดหมายที่ ๑ ไทยเป็นประเทศชั้นนำ ด้านสินค้าเกษตรและเกษตร แปรรูปมูลค่าสูง
- ค. Sustainable Development Goals: SDGs เป้าหมายที่ ๒ ยุติความหิวโหย บรรลุความมั่นคงทางอาหารและยกระดับโภชนาการและส่งเสริมเกษตรกรรมที่ยั่งยืน/ เป้าประสงค์ ๓/๔ สร้างหลักประกันระบบการผลิตที่ยั่งยืนและสามารถนำไปปรับใช้ในระบบการเกษตรที่สามารถเพิ่มผลผลิตและการผลิตได้ ที่ช่วยรักษาระบบนิเวศน์ ที่เพิ่มความเข้มแข็ง ในการรับมือกับการเปลี่ยนแปลงสภาพภูมิอากาศ สภาพอากาศที่รุนแรง ความแห้งแล้ง น้ำท่วม และภัยพิบัติอื่นๆ ที่จะทำให้เกิดการเปลี่ยนแปลงต่อคุณภาพพื้นที่และดิน ภายในปี ๒๕๗๓
- ง. ประเด็นพัฒนาจังหวัดนราธิวาส ประเด็นการพัฒนาที่ ๒ พัฒนาคุณภาพชีวิตลดความเหลื่อมล้ำพัฒนาจัดการโครงสร้างพื้นฐานทรัพยากรธรรมชาติและสิ่งแวดล้อมอย่างเป็นระบบ นำไปสู่ความความมั่นคงและสันติสุขที่ยั่งยืน
- จ. ยุทธศาสตร์การพัฒนาขององค์กรปกครองส่วนท้องถิ่นในเขตจังหวัดนราธิวาส ยุทธศาสตร์ที่ ๓ ด้านการจัดระเบียบชุมชน/สังคม และการรักษาความสงบเรียบร้อย
- ๔. ยุทธศาสตร์การพัฒนาด้านการวางแผน การส่งเสริมการลงทุนพาณิชย์กรรมและการท่องเที่ยว
- ๔.๑ กลยุทธ์ส่งเสริมการตลาด การค้า การลงทุนในท้องถิ่น และเมืองชายแดนเพื่อรองรับประชาคมอาเซียน

(๑) แผนงานบริหารงานทั่วไป

ที่	โครงการ	วัตถุประสงค์	เป้าหมาย (ผลผลิตของโครงการ)	งบประมาณ					ตัวชี้วัด (KPI)	ผลที่คาดว่าจะ ได้รับ	หน่วยงาน รับผิดชอบ
				๒๕๖๖ (บาท)	๒๕๖๗ (บาท)	๒๕๖๘ (บาท)	๒๕๖๙ (บาท)	๒๕๗๐ (บาท)			
๑	โครงการรณรงค์ประชาสัมพันธ์การชำระภาษีประจำปี	เพื่อเผยแพร่ประชาสัมพันธ์ข้อมูลเกี่ยวกับการชำระภาษีของประชาชน	ดำเนินการจัดทำป้ายประชาสัมพันธ์เกี่ยวกับการชำระภาษีและค่าธรรมเนียมต่างๆ จำนวน ๔ ป้าย และจ้างเหมารถเพื่อประชาสัมพันธ์การชำระภาษี	๓๐,๐๐๐	๓๐,๐๐๐	๓๐,๐๐๐	๓๐,๐๐๐	๓๐,๐๐๐	จำนวนครั้ง	ประชาชนได้รับทราบข้อมูลข่าวสารต่างๆ	กองคลัง
๒	โครงการจัดเก็บภาษีเคลื่อนที่	เพื่อให้ประชาชนได้รับความสะดวกในการชำระภาษี เพื่อเพิ่มประสิทธิภาพในการจัดเก็บรายได้	ดำเนินการจัดเก็บภาษีนอกสถานที่ ทั้งในและนอกเวลาราชการ	๑๕,๐๐๐	๑๕,๐๐๐	๑๕,๐๐๐	๑๕,๐๐๐	๑๕,๐๐๐	จำนวนครั้ง	ประชาชนได้รับความสะดวกในการชำระภาษี	กองคลัง



๔. ยุทธศาสตร์การพัฒนาด้านการวางแผน การส่งเสริมการลงทุนพาณิชย์กรรมและการท่องเที่ยว

๔.๑ กลยุทธ์ส่งเสริมการตลาด การค้า การลงทุนในท้องถิ่น และเมืองชายแดนเพื่อรองรับประชาคมอาเซียน

(๑) แผนงานบริหารงานทั่วไป

ที่	โครงการ	วัตถุประสงค์	เป้าหมาย (ผลผลิตของโครงการ)	งบประมาณ					ตัวชี้วัด (KPI)	ผลที่คาดว่าจะได้รับ	หน่วยงาน รับผิดชอบ
				๒๕๖๖ (บาท)	๒๕๖๗ (บาท)	๒๕๖๘ (บาท)	๒๕๖๙ (บาท)	๒๕๗๐ (บาท)			
๓	โครงการจัดทำแผนที่ภาษีและทะเบียนทรัพย์สิน ขั้นตอนการปรับปรุงข้อมูล จัดเก็บเอกสาร ข้อมูลการจัดทำแผนที่ภาษีและทะเบียนทรัพย์สิน	เพื่อเป็นการเพิ่มรายได้ของ อบต.กาหลง โดยสามารถจัดเก็บภาษีได้อย่างถูกต้องและสะดวก	จัดจ้างบุคคลภายนอก ดำเนินการจัดทำแผนที่ภาษีและทะเบียนทรัพย์สินให้ครอบคลุมพื้นที่ทั้งหมดของตำบลกาหลง	๒๕๐,๐๐๐	๒๕๐,๐๐๐	๒๕๐,๐๐๐	๒๕๐,๐๐๐	๒๕๐,๐๐๐	แผนที่ภาษีและทะเบียนทรัพย์สิน	อบต.มีข้อมูลทางด้านการคลังท้องถิ่นที่ถูกต้องครบถ้วน	สำนักปลัด
รวม	๓ โครงการ	-	-	๒๕๕,๐๐๐	๒๕๕,๐๐๐	๒๕๕,๐๐๐	๒๕๕,๐๐๐	๒๕๕,๐๐๐	-	-	-

รายละเอียดโครงการพัฒนา

แผนพัฒนาท้องถิ่น (พ.ศ. ๒๕๖๖ - ๒๕๗๐) แกไขครั้งที่ ๑/๒๕๖๖

องค์การบริหารส่วนตำบลกาหลง อำเภอศรีสาคร จังหวัดนราธิวาส

- ก. ยุทธศาสตร์ชาติ ๒๐ ปี ยุทธศาสตร์ที่ ๓ ด้านการพัฒนาและเสริมสร้างศักยภาพทรัพยากรมนุษย์
- ข. แผนพัฒนาเศรษฐกิจและสังคมแห่งชาติ ฉบับที่ ๑๓ หมายความว่า ๑ ไทยเป็นประเทศชั้นนำ ด้านสินค้าเกษตรและเกษตรแปรรูปมูลค่าสูง
- ค. Sustainable Development Goals: SDGs เป้าหมายที่ ๒ ยุติความหิวโหย บรรลุความมั่นคงทางอาหารและยกระดับโภชนาการและส่งเสริมเกษตรกรรมที่ยั่งยืน/ เป้าประสงค์ ๓/๔ สร้างหลักประกันระบบการผลิตที่ยั่งยืนและสามารถนำไปปรับใช้ในระบบการเกษตรที่สามารถเพิ่มผลผลิตและการผลิตได้ ที่ช่วยรักษาระบบนิเวศน์ ที่เพิ่มความเข้มแข็ง ในการรับมือกับการเปลี่ยนแปลงสภาพภูมิอากาศ สภาพอากาศที่รุนแรง ความแห้งแล้ง น้ำท่วม และภัยพิบัติอื่นๆ ที่จะทำให้เกิดการเปลี่ยนแปลงต่อคุณภาพพื้นที่และดิน ภายในปี ๒๕๗๓
- ง. ประเด็นพัฒนาจังหวัดนราธิวาส ประเด็นการพัฒนาที่ ๒ พัฒนาคุณภาพชีวิตลดความเหลื่อมล้ำพัฒนาจัดการโครงสร้างพื้นฐานทรัพยากรธรรมชาติและสิ่งแวดล้อมอย่างเป็นระบบ นำไปสู่ความความมั่นคงและสันติสุขที่ยั่งยืน
- จ. ยุทธศาสตร์การพัฒนาขององค์กรปกครองส่วนท้องถิ่นในเขตจังหวัดนราธิวาส ยุทธศาสตร์ที่ ๓ ด้านการจัดระเบียบชุมชน/สังคม และการรักษาความสงบเรียบร้อย
- ๔. ยุทธศาสตร์การพัฒนาด้านการวางแผน การส่งเสริมการลงทุนพาณิชย์กรรมและการท่องเที่ยว
- ๔.๒ ส่งเสริมโครงการตามพระราชดำริเพื่อให้ประชาชนยึดหลักเศรษฐกิจพอเพียง

(๑) แผนงานสร้างความเข้มแข็งของชุมชน

ที่	โครงการ	วัตถุประสงค์	เป้าหมาย (ผลผลิตของโครงการ)	งบประมาณ					ตัวชี้วัด (KPI)	ผลที่คาดว่าจะได้รับ	หน่วยงานรับผิดชอบ
				๒๕๖๖ (บาท)	๒๕๖๗ (บาท)	๒๕๖๘ (บาท)	๒๕๖๙ (บาท)	๒๕๗๐ (บาท)			
๑	โครงการฝึกอาชีพกลุ่มอาชีพระยะสั้น ส่งเสริมเศรษฐกิจชุมชน	เพื่อส่งเสริมให้ประชาชนมีงานทำ มีรายได้ กระตุ้นเศรษฐกิจในชุมชน	จัดฝึกอาชีพระยะสั้นให้กับเด็ก เยาวชน ผู้ด้อยโอกาส ผู้พิการ ผู้ป่วยเอดส์ ผู้สูงอายุ และประชาชน	๖๐,๐๐๐	๖๐,๐๐๐	๖๐,๐๐๐	๖๐,๐๐๐	๖๐,๐๐๐	จำนวนผู้เข้าร่วมโครงการ	ประชาชนมีอาชีพ มีรายได้ มีคุณภาพชีวิตที่ดี	สำนักปลัด
๒	โครงการอบรมการแปรรูปผลิตภัณฑ์ชุมชนในท้องถิ่น	เพื่อสร้างมูลค่าเพิ่มให้แก่ผลิตภัณฑ์ชุมชน	จัดฝึกอบรมเพิ่มความรู้การแปรรูปผลิตภัณฑ์ชุมชน	๕๐,๐๐๐	๕๐,๐๐๐	๕๐,๐๐๐	๕๐,๐๐๐	๕๐,๐๐๐	จำนวนผู้เข้าร่วมโครงการ	ประชาชนมีความรู้ด้านการแปรรูป	สำนักปลัด

๔. ยุทธศาสตร์การพัฒนาด้านการวางแผน การส่งเสริมการลงทุนพาณิชย์กรรมและการท่องเที่ยว

๔.๑ ส่งเสริมโครงการตามพระราชดำริเพื่อให้ประชาชนยึดหลักเศรษฐกิจพอเพียง

(๑) แผนงานสร้างความเข้มแข็งของชุมชน

ที่	โครงการ	วัตถุประสงค์	เป้าหมาย (ผลผลิตของโครงการ)	งบประมาณ					ตัวชี้วัด (KPI)	ผลที่คาดว่าจะได้รับ	หน่วยงาน รับผิดชอบ
				๒๕๖๖ (บาท)	๒๕๖๗ (บาท)	๒๕๖๘ (บาท)	๒๕๖๙ (บาท)	๒๕๗๐ (บาท)			
๓	โครงการส่งเสริมและสนับสนุนการผลิตปุยหมักชีวภาพเพื่อลดต้นทุนการผลิต	เพื่อส่งเสริมให้ประชาชนได้รับความรู้ด้านการทำปุยหมักชีวภาพ	จัดฝึกอบรมเพิ่มความรู้และสาธิตการทำปุยหมักชีวภาพ	๒๐,๐๐๐	๒๐,๐๐๐	๒๐,๐๐๐	๒๐,๐๐๐	๒๐,๐๐๐	จำนวนผู้เข้าร่วมโครงการ	ประชาชนมีความรู้การทำปุยหมักชีวภาพ	สำนักปลัด
๔	โครงการส่งเสริมสนับสนุนการดำเนินงานตามปรัชญาเศรษฐกิจพอเพียง	เพื่อส่งเสริมให้ประชาชนมีความรู้ความเข้าใจ เกิดแหล่งเรียนรู้ในชุมชนตามแนวทางหลักปรัชญาเศรษฐกิจพอเพียง	ดำเนินการจัดกิจกรรมตามแนวทางหลักปรัชญาเศรษฐกิจพอเพียง	๕๐,๐๐๐	๕๐,๐๐๐	๕๐,๐๐๐	๕๐,๐๐๐	๕๐,๐๐๐	จำนวนผู้เข้าร่วมโครงการ	ประชาชนมีความรู้ตามหลักเศรษฐกิจพอเพียง	สำนักปลัด
๕	โครงการพัฒนาอาชีพและคุณภาพชีวิตตามแนวพระราชดำริ	เพื่ออบรมให้ความรู้แก่ประชาชนและกลุ่มอาชีพต่างๆ	จัดอบรมพัฒนาอาชีพแก่ประชาชนและกลุ่มอาชีพต่างๆ	๒๐,๐๐๐	๒๐,๐๐๐	๒๐,๐๐๐	๒๐,๐๐๐	๒๐,๐๐๐	จำนวนผู้เข้าร่วมโครงการ	ชุมชนมีความเข้มแข็ง	สำนักปลัด
๖	โครงการปลูกหม่อนเลี้ยงไหม	เพื่อส่งเสริมอาชีพให้กับประชาชนตามหลักเศรษฐกิจพอเพียงตามแนวพระราชดำริ	สนับสนุนการปลูกหม่อนเลี้ยงไหมและการทอผ้าในตำบล	๒๐,๐๐๐	๒๐,๐๐๐	๒๐,๐๐๐	๒๐,๐๐๐	๒๐,๐๐๐	จำนวนครั้ง	ประชาชนมีงานทำ มีรายได้	สำนักปลัด
๗	โครงการส่งเสริมและพัฒนาศูนย์ศิลปาชีพตามแนวพระราชดำริ ภายในตำบล	เพื่อสนับสนุนและ ส่งเสริมการพัฒนาศูนย์ศิลปาชีพต่างๆ ตามแนวพระราชดำริภายในตำบล	สนับสนุนและ ส่งเสริม การพัฒนาศูนย์ศิลปาชีพต่างๆ ตามแนวพระราชดำริภายในตำบล	๕๐,๐๐๐	๕๐,๐๐๐	๕๐,๐๐๐	๕๐,๐๐๐	๕๐,๐๐๐	จำนวนครั้ง	ศูนย์ศิลปาชีพได้รับการพัฒนา	สำนักงานปลัด

๔. ยุทธศาสตร์การพัฒนาด้านการวางแผน การส่งเสริมการลงทุนพาณิชย์กรรมและการท่องเที่ยว

๔.๑ ส่งเสริมโครงการตามพระราชดำริเพื่อให้ประชาชนยึดหลักเศรษฐกิจพอเพียง

(๑) แผนงานสร้างความเข้มแข็งของชุมชน

ที่	โครงการ	วัตถุประสงค์	เป้าหมาย (ผลผลิตของโครงการ)	งบประมาณ					ตัวชี้วัด (KPI)	ผลที่คาดว่าจะได้รับ	หน่วยงานรับผิดชอบ
				๒๕๖๖ (บาท)	๒๕๖๗ (บาท)	๒๕๖๘ (บาท)	๒๕๖๙ (บาท)	๒๕๗๐ (บาท)			
๘	โครงการพัฒนาน้ำตกเองกะลา	เพื่อรักษาธรรมชาติและพัฒนาเป็นแหล่งท่องเที่ยว	มีแหล่งท่องเที่ยวภายในตำบล	๕๐,๐๐๐	๕๐,๐๐๐	๕๐,๐๐๐	๕๐,๐๐๐	๕๐,๐๐๐	จำนวนคน	มีแหล่งท่องเที่ยว	สำนักปลัด
๙	โครงการตำบลเศรษฐกิจพอเพียง	เพื่อสนับสนุนเศรษฐกิจชุมชน	ดำเนินกิจกรรมให้ความรู้และส่งเสริมเศรษฐกิจพอเพียง	๒๕,๐๐๐	๒๕,๐๐๐	๒๕,๐๐๐	๒๕,๐๐๐	๒๕,๐๐๐	จำนวนผู้เข้าร่วมโครงการ	ชุมชนมีความเข้มแข็ง	สำนักปลัด
<b>รวม</b>	<b>๙ โครงการ</b>	-	-	<b>๓๔๕,๐๐</b>	<b>๓๔๕,๐๐</b>	<b>๓๔๕,๐๐</b>	<b>๓๔๕,๐๐</b>	<b>๓๔๕,๐๐</b>	-	-	-

รายละเอียดโครงการพัฒนา

แผนพัฒนาท้องถิ่น (พ.ศ. ๒๕๖๖ – ๒๕๗๐) แกไขครั้งที่ ๑/๒๕๖๖

องค์การบริหารส่วนตำบลกาหลง อำเภอศรีสาคร จังหวัดนราธิวาส

- ก. ยุทธศาสตร์ชาติ ๒๐ ปี ยุทธศาสตร์ที่ ๓ ด้านการพัฒนาและเสริมสร้างศักยภาพทรัพยากรมนุษย์
- ข. แผนพัฒนาเศรษฐกิจและสังคมแห่ง ชาติ ฉบับที่ ๑๓ หมายความว่า ๑ ไทยเป็นประเทศชั้นนำ ด้านสินค้าเกษตรและเกษตร แปรรูปมูลค่าสูง
- ค. Sustainable Development Goals: SDGs เป้าหมายที่ ๑๕ ปกป้อง พืชพันธุ์ และสนับสนุนการใช้ระบบนิเวศบนบกอย่างยั่งยืน จัดการป่าไม้อย่างยั่งยืนต่อผู้กรกลายสภาพเป็นทะเลทราย หยุด การเสื่อมสภาพดินและ หยุดยั้งการสูญเสียความหลากหลายทางชีวภาพ  
เป้าประสงค์ ๑๕/๑ สร้างหลักประกันว่าจะมีการอนุรักษ์ การฟื้นฟู และการใช้ระบบนิเวศบนบกและในน้ำจัดในแผ่นดินรวมทั้งบริการทางระบบนิเวศอย่างยั่งยืน เฉพาะอย่างยิ่ง ป่าไม้ พื้นที่ชุ่มน้ำ ภูเขาและเขตแห้งแล้ง โดยเป็นไปตามข้อบังคับภายใต้ความตกลงระหว่างประเทศ ภายในปี ๒๕๖๓
- ง. ประเด็นพัฒนาจังหวัดนราธิวาส ประเด็นการพัฒนาที่ ๒ พัฒนาคุณภาพชีวิตลดความเหลื่อมล้ำพัฒนาจัดการโครงสร้างพื้นฐานทรัพยากรธรรมชาติและสิ่งแวดล้อมอย่างเป็นระบบ นำไปสู่ความ ความมั่นคงและสันติสุขที่ยั่งยืน
- จ. ยุทธศาสตร์การพัฒนาขององค์กรปกครองส่วนท้องถิ่นในเขตจังหวัดนราธิวาส ยุทธศาสตร์ที่ ๓ ด้านการจัดระเบียบชุมชน/สังคม และการรักษาความสงบเรียบร้อย
- ๕. ยุทธศาสตร์การพัฒนาด้านการบริหารจัดการและการอนุรักษ์ทรัพยากรธรรมชาติและสิ่งแวดล้อม
- ๕.๑ กลยุทธ์สนับสนุนให้ประชาชนในชุมชนมีจิตสำนึกในการอนุรักษ์และฟื้นฟูทรัพยากรธรรมชาติและสิ่งแวดล้อม

(๑) แผนงานบริหารงานทั่วไป

ที่	โครงการ	วัตถุประสงค์	เป้าหมาย (ผลผลิตของโครงการ)	งบประมาณ					ตัวชี้วัด (KPI)	ผลที่คาดว่าจะ ได้รับ	หน่วยงาน รับผิดชอบ
				๒๕๖๖ (บาท)	๒๕๖๗ (บาท)	๒๕๖๘ (บาท)	๒๕๖๙ (บาท)	๒๕๗๐ (บาท)			
๑	โครงการท้องถิ่นปลูกป่าเฉลิมพระเกียรติ "ท้องถิ่นสร้างป่ารักษ์น้ำ"	เพื่อส่งเสริมการปลูกต้นไม้ในชุมชนและแก้ไขปัญหาภาวะโลกร้อน	ดำเนินการจัดกิจกรรมปลูกต้นไม้เนื่องในวันสำคัญต่างๆ	๒๐,๐๐๐	๒๐,๐๐๐	๒๐,๐๐๐	๒๐,๐๐๐	๒๐,๐๐๐	จำนวนครั้ง	ลดภาวะโลกร้อน เพิ่มพื้นที่สีเขียวให้ชุมชน	สำนักปลัด
๒	โครงการดูแลรักษาพันธุ์ไม้ที่ปลูก	เพื่อดูแลรักษาพันธุ์ไม้ที่ปลูกให้เจริญเติบโต	ดำเนินการจัดจ้างบุคคลภายนอกถางป่า หรือปลูกต้นไม้ทดแทน ต้นที่ตาย	๓๐,๐๐๐	๓๐,๐๐๐	๓๐,๐๐๐	๓๐,๐๐๐	๓๐,๐๐๐	จำนวนครั้ง	ลดภาวะโลกร้อน เพิ่มพื้นที่สีเขียวให้ชุมชน	สำนักปลัด

๕. ยุทธศาสตร์การพัฒนาด้านการบริหารจัดการและการอนุรักษ์ทรัพยากรธรรมชาติและสิ่งแวดล้อม

๕.๑ กลยุทธ์สนับสนุนให้ประชาชนในชุมชนมีจิตสำนึกในการอนุรักษ์และฟื้นฟูทรัพยากรธรรมชาติและสิ่งแวดล้อม

(๑) แผนงานบริหารงานทั่วไป

ที่	โครงการ	วัตถุประสงค์	เป้าหมาย (ผลผลิตของโครงการ)	งบประมาณ					ตัวชี้วัด (KPI)	ผลที่คาดว่าจะ ได้รับ	หน่วยงาน รับผิดชอบ
				๒๕๖๖ (บาท)	๒๕๖๗ (บาท)	๒๕๖๘ (บาท)	๒๕๖๙ (บาท)	๒๕๗๐ (บาท)			
๓	โครงการค่ายเยาวชนรักษ์สิ่งแวดล้อม	เพื่อสร้างจิตสำนึกรักษาสิ่งแวดล้อมแก่เยาวชนในพื้นที่	ดำเนินการจัดกิจกรรมสร้างจิตสำนึกสำนึกรักษาสิ่งแวดล้อมแก่เยาวชน	๒๐,๐๐๐	๒๐,๐๐๐	๒๐,๐๐๐	๒๐,๐๐๐	๒๐,๐๐๐	จำนวนครั้ง	เยาวชนเกิดจิตสำนึกรักษาสิ่งแวดล้อม	สำนักปลัด
๔	โครงการบริหารจัดการขยะมูลฝอย ลดปัญหาสิ่งแวดล้อม	เพื่อส่งเสริมให้ประชาชนได้เรียนรู้เกี่ยวกับการบริหารจัดการ การคัดแยกขยะมูลฝอยในชุมชน	จัดอบรมให้ความรู้ การรณรงค์คัดแยกขยะให้กับประชาชน ละจัดทำป้ายรณรงค์ประชาสัมพันธ์ การคัดแยกแยกขยะ	๕๐,๐๐๐	๕๐,๐๐๐	๕๐,๐๐๐	๕๐,๐๐๐	๕๐,๐๐๐	จำนวนครั้ง	ประชาชนมีความรู้ ลดปริมาณขยะมูลฝอยในชุมชน	สำนักปลัด
๕	โครงการอนุรักษ์พันธุกรรมพืชอันเนื่องมาจากพระราชดำริ สมเด็จพระเทพรัตนราชสุดาฯ สยามบรมราชกุมารี (อพ.สธ.)	เพื่อส่งเสริมการปลูกต้นไม้และอนุรักษ์พันธุกรรมพืชอันเนื่องมาจากพระราชดำริ	ดำเนินการจัดกิจกรรมเพื่อเป็นการอนุรักษ์พันธุกรรมพืชอันเนื่องมาจากพระราชดำริ	๒๐,๐๐๐	๒๐,๐๐๐	๒๐,๐๐๐	๒๐,๐๐๐	๒๐,๐๐๐	จำนวนครั้ง	อนุรักษ์พันธุกรรมพืชอันเนื่อง มาจากพระราชดำริ	สำนักปลัด
๖	โครงการบริหารจัดการน้ำตามปรัชญาเศรษฐกิจพอเพียง (ธนาคารน้ำใต้ดิน) ต้นแบบ	เพื่อส่งเสริมการบริหารจัดการน้ำสำหรับการอุปโภคบริโภคของประชาชน	ดำเนินการจัดทำธนาคารน้ำใต้ดิน เพื่อให้ประชาชนสามารถนำไปใช้งานได้จริง ลดปัญหาการขาดแคลนน้ำในพื้นที่	๕๐,๐๐๐	๕๐,๐๐๐	๕๐,๐๐๐	๕๐,๐๐๐	๕๐๐,๐๐	จำนวนครั้ง	อนุรักษ์พันธุกรรมพืชอันเนื่อง มาจากพระราชดำริ	สำนักปลัด
รวม	๖ โครงการ	-	-	๑๙๐,๐๐๐	๑๙๐,๐๐๐	๑๙๐,๐๐๐	๑๙๐,๐๐๐	๑๙๐,๐๐๐	-	-	-

รายละเอียดโครงการพัฒนา

แผนพัฒนาท้องถิ่น (พ.ศ. ๒๕๖๖ – ๒๕๗๐) แกไขครั้งที่ ๑/๒๕๖๖

องค์การบริหารส่วนตำบลกาหลง อำเภอศรีสาคร จังหวัดนราธิวาส

- ก. ยุทธศาสตร์ชาติ ๒๐ ปี ยุทธศาสตร์ที่ ๓ ด้านการพัฒนาและเสริมสร้างศักยภาพทรัพยากรมนุษย์
- ข. แผนพัฒนาเศรษฐกิจและสังคมแห่ง ชาติ ฉบับที่ ๑๓ หมายความว่า ๘ ไทยมีพื้นที่และเมืองอัจฉริยะที่นำอยู่ปลอดภัยเติบโตได้ อย่างยั่งยืน
- ค. Sustainable Development Goals: SDGs เป้าหมายที่ ๑๕ ปกป้อง พืชพันธุ์ และสนับสนุนการใช้ระบบนิเวศบนบกอย่างยั่งยืน จัดการป่าไม้อย่างยั่งยืนต่อผู้กรกลายสภาพเป็นทะเลทราย หยุด การเสื่อมสภาพดินและ หยุดยั้งการสูญเสียความหลากหลายทางชีวภาพ  
เป้าประสงค์ ๑๕/๑ สร้างหลักประกันว่าจะมีการอนุรักษ์ การฟื้นฟู และการใช้ระบบนิเวศบนบกและในน้ำจัดในแผ่นดินรวมทั้งบริการทางระบบนิเวศอย่างยั่งยืน เฉพาะอย่างยิ่ง ป่าไม้ พื้นที่ชุ่มน้ำ ภูเขาและเขตแห้งแล้ง โดยเป็นไปตามข้อบังคับภายใต้ความตกลงระหว่างประเทศ ภายในปี ๒๕๖๓
- ง. ประเด็นพัฒนาจังหวัดนราธิวาส ประเด็นการพัฒนาที่ ๒ พัฒนาคุณภาพชีวิตลดความเหลื่อมล้ำพัฒนาจัดการโครงสร้างพื้นฐานทรัพยากรธรรมชาติและสิ่งแวดล้อมอย่างเป็นระบบ นำไปสู่ความ ความมั่นคงและสันติสุขที่ยั่งยืน
- จ. ยุทธศาสตร์การพัฒนาขององค์กรปกครองส่วนท้องถิ่นในเขตจังหวัดนราธิวาส ยุทธศาสตร์ที่ ๓ ด้านการจัดระเบียบชุมชน/สังคม และการรักษาความสงบเรียบร้อย
- ๕. ยุทธศาสตร์การพัฒนาด้านการบริหารจัดการและการอนุรักษ์ทรัพยากรธรรมชาติและสิ่งแวดล้อม
- ๕.๑ กลยุทธ์ปรับปรุงภูมิทัศน์ในชุมชนและเมือง

(๒) แผนงานเคหะและชุมชน

ที่	โครงการ	วัตถุประสงค์	เป้าหมาย (ผลผลิตของโครงการ)	งบประมาณ					ตัวชี้วัด (KPI)	ผลที่คาดว่าจะ ได้รับ	หน่วยงาน รับผิดชอบ
				๒๕๖๖ (บาท)	๒๕๖๗ (บาท)	๒๕๖๘ (บาท)	๒๕๖๙ (บาท)	๒๕๗๐ (บาท)			
๑	โครงการพลังงานทางเลือก	เพื่อสนับสนุนการใช้ พลังงานทดแทนในชุมชน เพื่อให้ชุมชนเข้มแข็ง	ดำเนินการสนับสนุนการใช้ พลังงานทดแทนในชุมชน	๒๐,๐๐๐	๒๐,๐๐๐	๒๐,๐๐๐	๒๐,๐๐๐	๒๐,๐๐๐	จำนวน ครั้ง	ชุมชนเข้มแข็ง ประชาชนลด รายจ่าย	สำนักปลัด
๒	โครงการชุดบ่อขยะ ม.๑	เพื่อเป็นที่ทิ้งขยะของ ชุมชน	ชุดบ่อขยะขนาด กว้าง ๒๐ ม. ยาว ๓๐ ม. ลึก ๒ เมตร ตาม แบบและประมาณการที่ อบต.กำหนด	๑๐๐,๐๐๐	๑๐๐,๐๐๐	๑๐๐,๐๐๐	๑๐๐,๐๐๐	๑๐๐,๐๐๐	บ่อขยะ	มีบ่อขยะของ ชุมชนรองรับ การขยายตัวของ ชุมชน	สำนักปลัด

๕. ยุทธศาสตร์การพัฒนาด้านการบริหารจัดการและการอนุรักษ์ทรัพยากรธรรมชาติและสิ่งแวดล้อม

๕.๑ กลยุทธ์ปรับปรุงภูมิทัศน์ในชุมชนและเมือง

(๒) แผนงานเคหะและชุมชน

ที่	โครงการ	วัตถุประสงค์	เป้าหมาย (ผลผลิตของโครงการ)	งบประมาณ					ตัวชี้วัด (KPI)	ผลที่คาดว่าจะได้รับ	หน่วยงาน รับผิดชอบ
				๒๕๖๖ (บาท)	๒๕๖๗ (บาท)	๒๕๖๘ (บาท)	๒๕๖๙ (บาท)	๒๕๗๐ (บาท)			
๓	โครงการขุดบ่อน้ำดื่ม หรือ เจาะบ่อบาดาล พร้อมระบบ สูบน้ำ ระบบส่งน้ำ ภายใน เขต อบต.กาหลง	เพื่ออำนวยความสะดวก แก่ประชาชนให้มีน้ำใช้ใน ครัวเรือนอย่างทั่วถึงและ ต่อเนื่อง	ขุดบ่อน้ำดื่มหรือเจาะบ่อ บาดาล พร้อมระบบสูบน้ำ ระบบส่งน้ำ ตามแบบและ ประมาณการที่ อบต. กำหนด	๔๐๐,๐๐๐	๔๐๐,๐๐๐	๔๐๐,๐๐๐	๔๐๐,๐๐๐	๔๐๐,๐๐๐	บ่อน้ำดื่ม บ่อบาดาล	ประชาชน ได้รับ ความสะดวก และแก้ไขปัญหา เรื่องน้ำ	สำนักปลัด
รวม	๓ โครงการ	-	-	๕๒๐,๐๐๐	๕๒๐,๐๐๐	๕๒๐,๐๐๐	๕๒๐,๐๐๐	๕๒๐,๐๐๐	-	-	-



รายละเอียดโครงการพัฒนา

แผนพัฒนาท้องถิ่น (พ.ศ. ๒๕๖๖ – ๒๕๗๐) แกไขครั้งที่ ๑/๒๕๖๖  
องค์การบริหารส่วนตำบลกาหลง อำเภอศรีสาคร จังหวัดนราธิวาส

- ก. ยุทธศาสตร์ชาติ ๒๐ ปี ยุทธศาสตร์ที่ ๔ ด้านความมั่นคง
- ข. แผนพัฒนาเศรษฐกิจและสังคมแห่งชาติฉบับที่ ๑๓ หมายความว่า ๑๓ ไทยมีภาครัฐที่ทันสมัยมีประสิทธิภาพ และตอบโจทย์ประชาชน
- ค. Sustainable Development Goals: SDGs เป้าหมายที่ ๑๖ ส่งเสริมสังคมที่สงบสุขและครอบคลุมเพื่อการพัฒนาที่ยั่งยืน ให้ทุกคนเข้าถึงความยุติธรรมและสร้างสถาบันที่มีประสิทธิภาพ รับผิดชอบและครอบคลุมในทุกระดับ  
เป้าประสงค์ ๑๖/๖ พัฒนาสถาบันที่มีประสิทธิภาพ มีความรับผิดชอบ และโปร่งใสในทุกระดับ
- ง. ประเด็นพัฒนาจังหวัดนราธิวาส ประเด็นการพัฒนาที่ ๒ พัฒนาคุณภาพชีวิตลดความเหลื่อมล้ำพัฒนาจัดการโครงสร้างพื้นฐานทรัพยากรธรรมชาติและสิ่งแวดล้อมอย่างเป็นระบบ นำไปสู่ความความมั่นคงและสันติสุขที่ยั่งยืน
- จ. ยุทธศาสตร์การพัฒนาขององค์กรปกครองส่วนท้องถิ่นในเขตจังหวัดนราธิวาส ยุทธศาสตร์ที่ ๓ ด้านการจัดระเบียบชุมชน/สังคม และการรักษาความสงบเรียบร้อย
  - ๖. ยุทธศาสตร์การพัฒนาด้านการบริหารจัดการและการอนุรักษ์ทรัพยากรธรรมชาติและสิ่งแวดล้อม
    - ๖.๑ กลยุทธ์ส่งเสริมการอนุรักษ์ พื้นฟู สืบพ้อจาริตประเพณี ศิลปวัฒนธรรมภูมิปัญญาท้องถิ่นและชุมชนบุคคล

(๑) แผนงานบริหารงานทั่วไป

ที่	โครงการ	วัตถุประสงค์	เป้าหมาย (ผลผลิตของโครงการ)	งบประมาณ					ตัวชี้วัด (KPI)	ผลที่คาดว่าจะได้รับ	หน่วยงานรับผิดชอบ
				๒๕๖๖ (บาท)	๒๕๖๗ (บาท)	๒๕๖๘ (บาท)	๒๕๖๙ (บาท)	๒๕๗๐ (บาท)			
๑	โครงการจัดงานราชพิธีเฉลิมพระเกียรติ เนื่องในโอกาสสำคัญต่างๆ ของทางราชการ	เพื่อแสดงถึงความจงรักภักดีและสำนึกในพระมหากรุณาธิคุณ เนื่องในโอกาสสำคัญต่างๆ	ดำเนินการจัดกิจกรรมเฉลิมพระเกียรติอันแสดงถึงความจงรักภักดีและสำนึกในพระมหากรุณาธิคุณ เนื่องในโอกาสสำคัญต่างๆ	๒๐๐,๐๐๐	๒๐๐,๐๐๐	๒๐๐,๐๐๐	๒๐๐,๐๐๐	๒๐๐,๐๐๐	จำนวนครั้ง	ประชาชนได้แสดงออกถึงความจงรักภักดีและสำนึกในพระมหากรุณาธิคุณ	สำนักปลัด
รวม	๑ โครงการ	-	-	๒๐๐,๐๐๐	๒๐๐,๐๐๐	๒๐๐,๐๐๐	๒๐๐,๐๐๐	๒๐๐,๐๐๐	-	-	-

รายละเอียดโครงการพัฒนา

แผนพัฒนาท้องถิ่น (พ.ศ. ๒๕๖๖ – ๒๕๗๐) แกไขครั้งที่ ๑/๒๕๖๖

องค์การบริหารส่วนตำบลกาหลง อำเภอศรีสาคร จังหวัดนราธิวาส

- ก. ยุทธศาสตร์ชาติ ๒๐ ปี ยุทธศาสตร์ที่ ๔ ด้านความมั่นคง
- ข. แผนพัฒนาเศรษฐกิจและสังคมแห่งชาติฉบับที่ ๑๓ หมายความว่า ๑๓ ไทยมีภาครัฐที่ทันสมัยมีประสิทธิภาพ และตอบโจทย์ประชาชน
- ค. Sustainable Development Goals: SDGs เป้าหมายที่ ๑๖ ส่งเสริมสังคมที่สงบสุขและครอบคลุมเพื่อการพัฒนาที่ยั่งยืน ให้ทุกคนเข้าถึงความยุติธรรมและสร้างสถาบันที่มีประสิทธิภาพ รับผิดชอบและครอบคลุมในทุกระดับ  
เป้าประสงค์ ๑๖/๖ พัฒนาสถาบันที่มีประสิทธิภาพ มีความรับผิดชอบ และโปร่งใสในทุกระดับ
- ง. ประเด็นพัฒนาจังหวัดนราธิวาส ประเด็นการพัฒนาที่ ๒ พัฒนาคุณภาพชีวิตลดความเหลื่อมล้ำพัฒนาจัดการโครงสร้างพื้นฐานทรัพยากรธรรมชาติและสิ่งแวดล้อมอย่างเป็นระบบ นำไปสู่ความความมั่นคงและสันติสุขที่ยั่งยืน
- จ. ยุทธศาสตร์การพัฒนาขององค์การปกครองส่วนท้องถิ่นในเขตจังหวัดนราธิวาส ยุทธศาสตร์ที่ ๓ ด้านการจัดระเบียบชุมชน/สังคม และการรักษาความสงบเรียบร้อย
  - ๖. ยุทธศาสตร์การพัฒนาด้านการบริหารจัดการและการอนุรักษ์ทรัพยากรธรรมชาติและสิ่งแวดล้อม
    - ๖.๒ กลยุทธ์ส่งเสริมสนับสนุนการพัฒนาคุณธรรม จริยธรรม ของเด็ก เยาวชนและประชาชน

(๒) แผนงานการศาสนา วัฒนธรรมและนันทนาการ

ที่	โครงการ	วัตถุประสงค์	เป้าหมาย (ผลผลิตของโครงการ)	งบประมาณ					ตัวชี้วัด (KPI)	ผลที่คาดว่าจะได้รับ	หน่วยงานรับผิดชอบ
				๒๕๖๖ (บาท)	๒๕๖๗ (บาท)	๒๕๖๘ (บาท)	๒๕๖๙ (บาท)	๒๕๗๐ (บาท)			
๑	โครงการจัดกิจกรรมเนื่องในวันสำคัญทางพระพุทธศาสนา	เพื่อสนับสนุนให้ประชาชนได้ร่วมกิจกรรมเนื่องในวันสำคัญทางพระพุทธศาสนา	ดำเนินการจัดกิจกรรมเกี่ยวกับวันสำคัญทางศาสนา พุทธ เช่น วันมาฆบูชา วันวิสาขบูชา และวันสำคัญอื่นๆ โดยจัดกิจกรรมทำบุญตักบาตร และกิจกรรมอื่นๆ	๒๐,๐๐๐	๒๐,๐๐๐	๒๐,๐๐๐	๒๐,๐๐๐	๒๐,๐๐๐	จำนวนครั้ง	ประชาชนได้ร่วมกิจกรรมในวันสำคัญต่างๆ	กองการศึกษาฯ
๒	โครงการประเพณีชักพระ	เพื่อส่งเสริมให้ประชาชนตระหนักถึงความสำคัญและร่วมกันสืบสานประเพณีชักพระในช่วงวันออกพรรษา	ดำเนินการจัดกิจกรรมสมโภชเรือพระ จัดทำเรือพระ พร้อมชักลากไปตามหมู่บ้าน/ชุมชน	๕๐,๐๐๐	๕๐,๐๐๐	๕๐,๐๐๐	๕๐,๐๐๐	๕๐,๐๐๐	๑ ครั้ง/ปี	ประชาชนได้ร่วมอนุรักษ์ประเพณี	กองการศึกษาฯ

๖. ยุทธศาสตร์การพัฒนาด้านการบริหารจัดการและการอนุรักษ์ทรัพยากรธรรมชาติและสิ่งแวดล้อม

๖.๒ กลยุทธ์ส่งเสริมสนับสนุนการพัฒนาคุณธรรม จริยธรรม ของเด็ก เยาวชนและประชาชน

(๒) แผนงานการศึกษา วัฒนธรรมและนันทนาการ

ที่	โครงการ	วัตถุประสงค์	เป้าหมาย (ผลผลิตของโครงการ)	งบประมาณ					ตัวชี้วัด (KPI)	ผลที่คาดว่าจะ ได้รับ	หน่วยงาน รับผิดชอบ
				๒๕๖๖ (บาท)	๒๕๖๗ (บาท)	๒๕๖๘ (บาท)	๒๕๖๙ (บาท)	๒๕๗๐ (บาท)			
๓	โครงการจัดงานประเพณีวันลอยกระทง	เพื่อส่งเสริมให้ประชาชนตระหนักถึงความสำคัญและร่วมกันสืบสานประเพณีวันลอยกระทง	ดำเนินการจัดกิจกรรมลอยกระทง จัดประกวดกระทงประกวดนางนพมาศ การแสดงบนเวที	๕๐,๐๐๐	๕๐,๐๐๐	๕๐,๐๐๐	๕๐,๐๐๐	๕๐,๐๐๐	๑ ครั้ง/ปี	ประชาชนได้ร่วมอนุรักษ์ประเพณี	กองการศึกษาฯ
๔	โครงการการเข้าสู่ศูนย์	เพื่อทำนุบำรุงศาสนา วัฒนธรรม และสงเคราะห์ผู้มีรายได้น้อย	เด็กในตำบลกาหลงได้รับการเข้าสู่ศูนย์	๖๐,๐๐๐	๖๐,๐๐๐	๖๐,๐๐๐	๖๐,๐๐๐	๖๐,๐๐๐	จำนวนครั้ง	สร้างความสามัคคีในชุมชน	กองการศึกษาฯ
๕	โครงการต้อนรับรอมฎอน (ละศีลอด)	เพื่อทำนุบำรุงศาสนา วัฒนธรรมและร่วมกัน สืบสานประเพณีการละศีลอดในเดือนรอมฎอน	ดำเนินการสนับสนุนอาหารและเครื่องดื่มในเดือนรอมฎอนแก่มัสยิดภายในตำบล	๖๐,๐๐๐	๖๐,๐๐๐	๖๐,๐๐๐	๖๐,๐๐๐	๖๐,๐๐๐	จำนวนครั้ง	ประชาชนได้ร่วมอนุรักษ์ประเพณี	กองการศึกษาฯ
๖	โครงการวันมาลิดสัมพันธ์	เพื่อทำนุบำรุงศาสนา วัฒนธรรม	ดำเนินการจัดกิจกรรมเนื่องในวันมาลิด	๖๐,๐๐๐	๖๐,๐๐๐	๖๐,๐๐๐	๖๐,๐๐๐	๖๐,๐๐๐	จำนวนครั้ง	ประชาชนได้ร่วมอนุรักษ์ประเพณี	กองการศึกษาฯ
๗	โครงการฝึกอบรมศาสนพิธีเบื้องต้น	เพื่อทำนุบำรุงศาสนา วัฒนธรรม	ดำเนินการจัดฝึกอบรมด้านศาสนพิธีแก่ประชาชน	๕๐,๐๐๐	๕๐,๐๐๐	๕๐,๐๐๐	๕๐,๐๐๐	๕๐,๐๐๐	จำนวนครั้ง	ทำนุบำรุงศาสนา วัฒนธรรม	กองการศึกษาฯ
๘	โครงการจัดงานกวนอาซูรอ	เพื่อทำนุบำรุงศาสนา วัฒนธรรม	ดำเนินการจัดกิจกรรมเนื่องในวันกวนอาซูรอ	๕๐,๐๐๐	๕๐,๐๐๐	๕๐,๐๐๐	๕๐,๐๐๐	๕๐,๐๐๐	จำนวนครั้ง	ประชาชนได้ร่วมอนุรักษ์ประเพณี	กองการศึกษาฯ

๖. ยุทธศาสตร์การพัฒนาด้านการบริหารจัดการและการอนุรักษ์ทรัพยากรธรรมชาติและสิ่งแวดล้อม

๖.๒ กลยุทธ์ส่งเสริมสนับสนุนการพัฒนาคุณธรรม จริยธรรม ของเด็ก เยาวชนและประชาชน

(๒) แผนงานการศึกษา วัฒนธรรมและนันทนาการ

ที่	โครงการ	วัตถุประสงค์	เป้าหมาย (ผลผลิตของโครงการ)	งบประมาณ					ตัวชี้วัด (KPI)	ผลที่คาดว่าจะ ได้รับ	หน่วยงาน รับผิดชอบ
				๒๕๖๖ (บาท)	๒๕๖๗ (บาท)	๒๕๖๘ (บาท)	๒๕๖๙ (บาท)	๒๕๗๐ (บาท)			
๙	โครงการวันเข้าพรรษา	เพื่อส่งเสริมให้ประชาชนได้ ร่วมกิจกรรมเนื่องในวัน สำคัญทางพระพุทธศาสนา	ดำเนินการจัดกิจกรรมหล่อ เทียนพรรษา สมโภชเทียน พรรษา และถวายเทียน พรรษาแก่วัดในพื้นที่	๕๐,๐๐๐	๕๐,๐๐๐	๕๐,๐๐๐	๕๐,๐๐๐	๕๐,๐๐๐	๑ ครั้ง/ปี	ประชาชนได้ ร่วมกิจกรรม	กอง การศึกษาฯ
๑๐	โครงการบรรยายธรรม	เพื่อส่งเสริมให้ประชาชน เข้าใจถึงหลักธรรมที่ ถูกต้องตรงตามหลัก ศาสนาอิสลาม	ดำเนินการจัดอบรมบรรยาย ธรรมทุก สัปดาห์ ๆ ละ ๑ ครั้ง	๕๐,๐๐๐	๕๐,๐๐๐	๕๐,๐๐๐	๕๐,๐๐๐	๕๐,๐๐๐	จำนวน ครั้ง	ประชาชนเข้าใจ ถึงหลักธรรม อย่างถูกต้อง	กอง การศึกษาฯ
๑๑	โครงการธรรมสู่เยาวชน	เพื่อส่งเสริมการเรียนรู้ คุณธรรมจริยธรรมของ ประชาชน	ดำเนินการจัดอบรมให้ความรู้ ด้านคุณธรรมจริยธรรมตาม หลักธรรมทาง พระพุทธศาสนา	๗๐,๐๐๐	๗๐,๐๐๐	๗๐,๐๐๐	๗๐,๐๐๐	๗๐,๐๐๐	จำนวน ครั้ง	ประชาชนเข้าใจ ถึงหลักธรรม อย่างถูกต้อง	กอง การศึกษาฯ
๑๒	โครงการจริยธรรมภาคฤดู ร้อน	เพื่อส่งเสริมให้ประชาชน เข้าใจถึงหลักธรรมที่ ถูกต้อง	ดำเนินการจัดอบรมบรรยาย ธรรม จริยธรรม	๑๐๐,๐๐๐	๑๐๐,๐๐๐	๑๐๐,๐๐๐	๑๐๐,๐๐๐	๑๐๐,๐๐๐	จำนวน ครั้ง	ประชาชนเข้าใจ ถึงหลักธรรม อย่างถูกต้อง	กอง การศึกษาฯ

๖. ยุทธศาสตร์การพัฒนาด้านการบริหารจัดการและการอนุรักษ์ทรัพยากรธรรมชาติและสิ่งแวดล้อม

๖.๒ กลยุทธ์ส่งเสริมสนับสนุนการพัฒนาคุณธรรม จริยธรรม ของเด็ก เยาวชนและประชาชน

(๒) แผนงานการศึกษา วัฒนธรรมและนันทนาการ

ที่	โครงการ	วัตถุประสงค์	เป้าหมาย (ผลผลิตของโครงการ)	งบประมาณ					ตัวชี้วัด (KPI)	ผลที่คาดว่าจะ ได้รับ	หน่วยงาน รับผิดชอบ
				๒๕๖๖ (บาท)	๒๕๖๗ (บาท)	๒๕๖๘ (บาท)	๒๕๖๙ (บาท)	๒๕๗๐ (บาท)			
๑๓	โครงการจัดกิจกรรมเนื่องในวันสำคัญทางศาสนาอิสลาม	เพื่อส่งเสริมและสนับสนุนให้ผู้ที่มีนบถือศาสนาอิสลามได้ร่วมกันทำกิจกรรมเนื่องในวันสำคัญทางศาสนาอิสลาม	ดำเนินการจัดกิจกรรมเนื่องในวันสำคัญทางศาสนาอิสลาม	๒๐,๐๐๐	๒๐,๐๐๐	๒๐,๐๐๐	๒๐,๐๐๐	๒๐,๐๐๐	จำนวนครั้ง	ประชาชนได้ร่วมกิจกรรมต่างๆ	กองการศึกษาฯ
๑๔	โครงการอุดหนุนศูนย์พัฒนาครอบครัวฯ	เพื่อแสดงถึงความรักในสถาบันครอบครัว	อุดหนุนงบประมาณให้กับศูนย์พัฒนาครอบครัวฯ	๒๐,๐๐๐	๒๐,๐๐๐	๒๐,๐๐๐	๒๐,๐๐๐	๒๐,๐๐๐	จำนวนครั้ง	ส่งเสริมกิจกรรมของศูนย์ฯ	กองการศึกษาฯ
๑๕	โครงการจัดกิจกรรมวันแม่แห่งชาติและวันสตรีสากล	เพื่อส่งเสริมและสนับสนุนในการจัดกิจกรรมเนื่องในวันแม่แห่งชาติและวันสตรีสากล	ดำเนินการจัดกิจกรรมเนื่องในวันแม่แห่งชาติ และวันสตรีสากล	๑๕,๐๐๐	๑๕,๐๐๐	๑๕,๐๐๐	๑๕,๐๐๐	๑๕,๐๐๐	จำนวนครั้ง	ประชาชนได้ร่วมกิจกรรมต่างๆ	กองการศึกษาฯ
๑๖	โครงการจัดงานของดีศรีสาคร	เพื่อส่งเสริมภูมิปัญญาท้องถิ่น	ดำเนินการจัดกิจกรรมของดีศรีสาคร	๘๐,๐๐๐	๘๐,๐๐๐	๘๐,๐๐๐	๘๐,๐๐๐	๘๐,๐๐๐	๑ ครั้ง/ปี	ประชาชนได้ร่วมกิจกรรมต่างๆ	กองการศึกษาฯ
รวม	๑๖ โครงการ	-	-	๘๐๕,๐๐๐	๘๐๕,๐๐๐	๘๐๕,๐๐๐	๘๐๕,๐๐๐	๘๐๕,๐๐๐	-	-	-

รายละเอียดโครงการพัฒนา

แผนพัฒนาท้องถิ่น (พ.ศ. ๒๕๖๖ – ๒๕๗๐) แกไขครั้งที่ ๑/๒๕๖๖

องค์การบริหารส่วนตำบลกาหลง อำเภอศรีสาคร จังหวัดนราธิวาส

- ก. ยุทธศาสตร์ชาติ ๒๐ ปี ยุทธศาสตร์ที่ ๖ ด้านการปรับสมดุลและพัฒนาาระบบบริหารจัดการภาครัฐ
- ข. แผนพัฒนาเศรษฐกิจและสังคมแห่งชาติฉบับที่ ๑๓ หมายความว่า ๑๓ ไทยมีภาครัฐที่ทันสมัยมีประสิทธิภาพ และตอ้บใจห้ประชาชน
- ค. Sustainable Development Goals: SDGs เป้าหมายที่ ๑๖ ส่งเสริมสังคมที่สงบสุขและครอบคลุมเพื่อการพัฒนาที่ยั่งยืน ให้ทุกคนเข้าถึงความยุติธรรม และสร้างสถาบันที่มีประสิทธิภาพ รับผิดชอบ และครอบคลุมในทุกกระดับ  
เป้าประสงค์ ๑๖/๖ พัฒนาสถาบันที่มีประสิทธิภาพ มีความรับผิดชอบ และโปร่งใสในทุกกระดับ
- ง. ประเด็นพัฒนาจังหวัดนราธิวาส ประเด็นการพัฒนาที่ ๒ พัฒนาคุณภาพชีวิตลดความเหลื่อมล้ำพัฒนาจัดการโครงสร้างพื้นฐานทรัพยากรธรรมชาติและสิ่งแวดล้อมอย่างเป็นระบบ นำไปสู่ความ ความมั่นคงและสันติสุขที่ยั่งยืน
- จ. ยุทธศาสตร์การพัฒนาขององค์กรปกครองส่วนท้องถิ่นในเขตจังหวัดนราธิวาส ยุทธศาสตร์ที่ ๗ การพัฒนาด้านการบริหารจัดการตามหลักธรรมาภิบาล
- ๗. ยุทธศาสตร์การพัฒนาด้านการบริหารจัดการและการอนุรักษ์ทรัพยากรธรรมชาติและสิ่งแวดล้อม
- ๗.๑ กลยุทธพัฒนาความรู้ความสามารถและคุณธรรมจริยธรรมแก่บุคลากรในองค์กร

(๑) แผนงานบริหารงานทั่วไป

ที่	โครงการ	วัตถุประสงค์	เป้าหมาย (ผลผลิตของโครงการ)	งบประมาณ					ตัวชี้วัด (KPI)	ผลที่คาดว่าจะ ได้รับ	หน่วยงาน รับผิดชอบ
				๒๕๖๖ (บาท)	๒๕๖๗ (บาท)	๒๕๖๘ (บาท)	๒๕๖๙ (บาท)	๒๕๗๐ (บาท)			
๑	โครงการส่งเสริมและสนับสนุนการเลือกตั้งตามระบอบประชาธิปไตย	เพื่อสนับสนุนการ เลือกตั้งให้เป็นไปตามระเบียบกฎหมาย และส่งเสริมให้ประชาชนมีส่วนร่วมในการเมืองการปกครองตามระบอบประชาธิปไตย	ดำเนินการจัดกิจกรรม การรณรงค์ประชาสัมพันธ์ การเลือกตั้งในระดับ ต่างๆ ให้ประชาชนได้รับทราบ พร้อมดำเนินการจัดการเลือกตั้งสมาชิกสภาท้องถิ่น และผู้บริหารท้องถิ่น ทั้งการเลือกตั้งตามวาระและการเลือกตั้งแทนตำแหน่งที่ว่าง	-	๔๐๐,๐๐๐	๕๐๐,๐๐๐	๕๐๐,๐๐๐	๕๐๐,๐๐๐	จำนวนครั้ง	ประชาชนผู้มีสิทธิเลือกตั้งในเขต อบต. ได้ใช้สิทธิเลือกตั้งตามระบอบประชาธิปไตย	สำนักงานปลัด

๗. ยุทธศาสตร์การพัฒนาด้านการบริหารจัดการและการอนุรักษ์ทรัพยากรธรรมชาติและสิ่งแวดล้อม

๗.๑ พัฒนาความรู้ความสามารถและคุณธรรมจริยธรรมแก่บุคลากรในองค์กร

(๑) แผนงานบริหารงานทั่วไป

ที่	โครงการ	วัตถุประสงค์	เป้าหมาย (ผลผลิตของโครงการ)	งบประมาณ					ตัวชี้วัด (KPI)	ผลที่คาดว่าจะ ได้รับ	หน่วยงาน รับผิดชอบ
				๒๕๖๖ (บาท)	๒๕๖๗ (บาท)	๒๕๖๘ (บาท)	๒๕๖๙ (บาท)	๒๕๗๐ (บาท)			
๒	โครงการศูนย์ปฏิบัติการร่วมในการช่วยเหลือประชาชนขององค์กรปกครองส่วนท้องถิ่นในเขตอำเภอศรีสาคร จังหวัดนราธิวาส	เพื่อเพิ่มประสิทธิภาพในการบริหารศูนย์ปฏิบัติการร่วมในการช่วยเหลือประชาชนขององค์กรปกครองส่วนท้องถิ่นในเขตอำเภอ ศรีสาคร จังหวัดนราธิวาส และเพื่ออำนวยความสะดวก ในการจัดซื้อจัดจ้างขององค์กรปกครองส่วนท้องถิ่น	ดำเนินการอุดหนุนงบประมาณให้ออบต.ซากอ เพื่อพัฒนาและส่งเสริมการปฏิบัติงานของศูนย์ปฏิบัติการร่วมในการช่วยเหลือประชาชนขององค์กรปกครองส่วนท้องถิ่นในเขตอำเภอ ศรีสาคร จังหวัดนราธิวาส และเพื่ออำนวยความสะดวกในการจัดซื้อจัดจ้างขององค์กรปกครองส่วนท้องถิ่น	๑๘,๖๐๐	๑๘,๖๐๐	๑๘,๖๐๐	๑๘,๖๐๐	๑๘,๖๐๐	๑ ครั้ง/ปี	การปฏิบัติงานที่มีประสิทธิภาพ	สำนักงานปลัด
๓	โครงการประชุมเชิงปฏิบัติการประชาคมท้องถิ่นระดับหมู่บ้าน และระดับตำบล เพื่อการจัดทำ/ ทบทวนแผนพัฒนาท้องถิ่น	เพื่อให้ประชาชนได้มีส่วนร่วมในการเสนอปัญหาความต้องการภายในชุมชน เพื่อนำมาจัดทำแผนพัฒนาท้องถิ่นในการแก้ไขปัญหาความเดือดร้อนต่างๆ	ดำเนินการจัดทำแผนพัฒนาท้องถิ่น โดยดำเนินการจัดเก็บรวบรวมข้อมูลจากทุกภาคส่วน/ จัดเวทีประชาคมท้องถิ่นทั้งระดับหมู่บ้านและระดับตำบล/ จัดประชุมคณะกรรมการสนับสนุนการจัดทำแผนพัฒนาท้องถิ่น/ จัดประชุมคณะกรรมการพัฒนาท้องถิ่น และจัดทำ เอกสารแผนพัฒนาท้องถิ่น	๕๐,๐๐๐	๕๐,๐๐๐	๕๐,๐๐๐	๕๐,๐๐๐	๕๐,๐๐๐	จำนวนครั้ง	ประชาชนได้มีส่วนร่วมในการกำหนดปัญหาความต้องการในชุมชน มีแผนพัฒนาท้องถิ่นเป็นแนวทางในการพัฒนาท้องถิ่น	สำนักงานปลัด

๗. ยุทธศาสตร์การพัฒนาด้านการบริหารจัดการและการอนุรักษ์ทรัพยากรธรรมชาติและสิ่งแวดล้อม

๗.๑ พัฒนาศักยภาพความรู้ความสามารถและคุณธรรมจริยธรรมแก่บุคลากรในองค์กร

(๑) แผนงานบริหารงานทั่วไป

ที่	โครงการ	วัตถุประสงค์	เป้าหมาย (ผลผลิตของโครงการ)	งบประมาณ					ตัวชี้วัด (KPI)	ผลที่คาดว่าจะ ได้รับ	หน่วยงาน รับผิดชอบ
				๒๕๖๖ (บาท)	๒๕๖๗ (บาท)	๒๕๖๘ (บาท)	๒๕๖๙ (บาท)	๒๕๗๐ (บาท)			
๔	โครงการงานวันท้องถิ่นไทย	เพื่อรำลึกถึงพระมหากรุณาธิคุณแห่งพระบาทสมเด็จพระจุลจอมเกล้าเจ้าอยู่หัว และเพื่อให้คณะผู้บริหาร สมาชิกสภา อบต. พนักงานส่วนตำบล เจ้าหน้าที่ และประชาชน ได้ร่วมทำกิจกรรม สาธารณประโยชน์และสาธารณกุศลหรือเข้าร่วมกิจกรรมตามที่จังหวัด หรือ อำเภอกำหนด	ดำเนินการจัดกิจกรรมหรือเข้าร่วมพิธีถวายราชสักการะ และกล่าวถวายราชสดุดี พระบาทสมเด็จพระจุลจอมเกล้า เจ้าอยู่หัว และ ดำเนินการจัดกิจกรรม สาธารณประโยชน์และสาธารณกุศลหรือเข้าร่วม กิจกรรมตามที่จังหวัดหรือ อำเภอกำหนด	๖๐,๐๐๐	๖๐,๐๐๐	๖๐,๐๐๐	๖๐,๐๐๐	๖๐,๐๐๐	จำนวน ครั้ง	ประชาชนได้ ร่วมสำนึกใน พระมหา กรุณาธิคุณและ ร่วมทำ กิจกรรม สาธารณ ประโยชน์	สำนักงาน ปลัด
๕	โครงการประชุมเชิงปฏิบัติการ ติดตามและประเมินผลการดำเนินงานตามแผนพัฒนาท้องถิ่นและแผนการดำเนินงาน	เพื่อให้ราบถึงประสิทธิภาพและประสิทธิผลการดำเนินงานในรอบปี ที่ผ่านมาของ อบต.	ดำเนินการจัดประชุม คณะกรรมการติดตามและประเมินผลแผนพัฒนาท้องถิ่น กำหนดแนวทาง วิธีการในการติดตามและประเมินผล พร้อมทั้งติดตามและประเมินผล โครงการที่ได้ดำเนินการ ในรอบปีที่ผ่านมา และ ดำเนินการจัดทำเอกสารสรุปผลการติดตามและประเมินผลการดำเนินงานตามแผนพัฒนาท้องถิ่น	๓๐,๐๐๐	๓๐,๐๐๐	๓๐,๐๐๐	๓๐,๐๐๐	๓๐,๐๐๐	จำนวน ครั้ง	การปฏิบัติงานที่มีประสิทธิภาพ	สำนักงาน ปลัด



๗. ยุทธศาสตร์การพัฒนาด้านการบริหารจัดการและการอนุรักษ์ทรัพยากรธรรมชาติและสิ่งแวดล้อม

๗.๑ พัฒนาศักยภาพความรู้ความสามารถและคุณธรรมจริยธรรมแก่บุคลากรในองค์กร

(๑) แผนงานบริหารงานทั่วไป

ที่	โครงการ	วัตถุประสงค์	เป้าหมาย (ผลผลิตของโครงการ)	งบประมาณ					ตัวชี้วัด (KPI)	ผลที่คาดว่าจะได้รับ	หน่วยงานรับผิดชอบ
				๒๕๖๖ (บาท)	๒๕๖๗ (บาท)	๒๕๖๘ (บาท)	๒๕๖๙ (บาท)	๒๕๗๐ (บาท)			
๖	โครงการเตรียมการรับเสด็จฯ รับเสด็จฯ หรือที่เกี่ยวข้องเนื่องกับการรับเสด็จ ส่งเสด็จฯ และเทิดพระเกียรติพระมหากษัตริย์ พระราชินี พระบรมวงศานุวงศ์ หรือคณะผู้แทนพระองค์	เพื่อเป็นการเตรียมการรับเสด็จฯ รับเสด็จฯ หรือที่เกี่ยวข้องเนื่องกับการรับเสด็จ ส่งเสด็จฯ และเทิดพระเกียรติพระมหากษัตริย์ พระราชินี พระบรมวงศานุวงศ์ หรือคณะผู้แทนพระองค์	ดำเนินการเตรียมการรับเสด็จฯ รับเสด็จฯ หรือที่เกี่ยวข้องเนื่องกับการรับเสด็จส่งเสด็จฯ และเทิดพระเกียรติพระมหากษัตริย์ พระราชินี พระบรมวงศานุวงศ์ หรือคณะผู้แทนพระองค์	๒๐๐,๐๐๐	๒๐๐,๐๐๐	๒๐๐,๐๐๐	๒๐๐,๐๐๐	๒๐๐,๐๐๐	จำนวนครั้ง	การแสดงออกถึงความจงรักภักดีและสำนึกในพระมหากษัตริย์คุณ	สำนักงานปลัด
๗	การจัดงานต่างๆ ตามนโยบายรัฐบาล จังหวัด อำเภอ	เพื่อความสะดวกในการปฏิบัติงานตามนโยบายต่างๆ ของภาครัฐ	ดำเนินการจัดกิจกรรมต่างๆ ตามนโยบายรัฐบาล จังหวัด อำเภอ	๒๐๐,๐๐๐	๒๐๐,๐๐๐	๒๐๐,๐๐๐	๒๐๐,๐๐๐	๒๐๐,๐๐๐	จำนวนครั้ง	การปฏิบัติงานที่มีประสิทธิภาพ	สำนักงานปลัด
รวม	๗ โครงการ	-	-	๕๕๘,๖๐๐	๕๕๘,๖๐๐	๑,๐๕๘,๖๐๐	๑,๐๕๘,๖๐๐	๑,๐๕๘,๖๐๐	-	-	-

รายละเอียดโครงการพัฒนา

แผนพัฒนาท้องถิ่น (พ.ศ. ๒๕๖๖ – ๒๕๗๐) แก้ไขครั้งที่ ๑/๒๕๖๖

องค์การบริหารส่วนตำบลกาหลง อำเภอศรีสาคร จังหวัดนราธิวาส

- ก. ยุทธศาสตร์ชาติ ๒๐ ปี ยุทธศาสตร์ที่ ๖ ด้านการปรับสมดุลและพัฒนาระบบบริหารจัดการภาครัฐ
- ข. แผนพัฒนาเศรษฐกิจและสังคมแห่งชาติฉบับที่ ๑๓ หมายความว่า ๑๓ ไทยมีภาครัฐที่ทันสมัยมีประสิทธิภาพ และตอบโจทย์ประชาชน
- ค. Sustainable Development Goals: SDGs เป้าหมายที่ ๑๖ ส่งเสริมสังคมที่สงบสุขและครอบคลุมเพื่อการพัฒนาที่ยั่งยืน ให้ทุกคนเข้าถึงความยุติธรรม และสร้างสถาบันที่มีประสิทธิภาพ รับผิดชอบ และครอบคลุมในทุกระดับ  
เป้าประสงค์ ๑๖/๖ พัฒนาสถาบันที่มีประสิทธิภาพ มีความรับผิดชอบ และโปร่งใสในทุกระดับ
- ง. ประเด็นพัฒนาจังหวัดนราธิวาส ประเด็นการพัฒนาที่ ๒ พัฒนาคุณภาพชีวิตลดความเหลื่อมล้ำพัฒนาจัดการโครงสร้างพื้นฐานทรัพยากรธรรมชาติและสิ่งแวดล้อมอย่างเป็นระบบ นำไปสู่ความความมั่นคงและสันติสุขที่ยั่งยืน
- จ. ยุทธศาสตร์การพัฒนาขององค์กรปกครองส่วนท้องถิ่นในเขตจังหวัดนราธิวาส ยุทธศาสตร์ที่ ๗ การพัฒนาด้านการบริหารจัดการตามหลักธรรมาภิบาล
  - ๗. ยุทธศาสตร์การพัฒนาด้านการบริหารจัดการและการอนุรักษ์ทรัพยากรธรรมชาติและสิ่งแวดล้อม
    - ๗.๑ กลยุทธพัฒนาการจัดการจัดหาเครื่องมือ เครื่องใช้ ตลอดจนสถานที่ในการปฏิบัติงาน ปรับปรุงระบบให้บริการที่ทันสมัย รวดเร็ว และมีประสิทธิภาพ

(๒) แผนงานเคหะและชุมชน

ที่	โครงการ	วัตถุประสงค์	เป้าหมาย (ผลผลิตของโครงการ)	งบประมาณ					ตัวชี้วัด (KPI)	ผลที่คาดว่าจะได้รับ	หน่วยงานรับผิดชอบ
				๒๕๖๖ (บาท)	๒๕๖๗ (บาท)	๒๕๖๘ (บาท)	๒๕๖๙ (บาท)	๒๕๗๐ (บาท)			
๑	โครงการปรับปรุงซ่อมแซมสนามกีฬา อบต.	เพื่อให้ประชาชนได้รับความสะดวกในการเข้ารับบริการภาครัฐ	ปรับปรุงซ่อมแซม สนามกีฬา อบต.	๒๐๐,๐๐๐	-	๒๐๐,๐๐๐	-	๒๐๐,๐๐๐	ปรับปรุงลานกีฬา	ประชาชนได้รับความสะดวก	กองช่าง
๒	โครงการปรับปรุงอาคารห้องประชุม อบต.กาหลง	เพื่อให้ประชาชนได้รับความสะดวกในการเข้ารับบริการภาครัฐ	ปรับปรุงอาคาร ห้องประชุม อบต.กาหลง ขนาด กว้าง ๖ ม. ยาว ๒๐ ม. สูง ๓ ม.	-	-	๔๐๐,๐๐๐	๔๐๐,๐๐๐	๔๐๐,๐๐๐	ปรับปรุงอาคารห้องประชุม อบต.กาหลง	ประชาชนได้รับความสะดวก	กองช่าง

๗. ยุทธศาสตร์การพัฒนาด้านการบริหารจัดการและการอนุรักษ์ทรัพยากรธรรมชาติและสิ่งแวดล้อม

๗.๑ กลยุทธ์พัฒนาการจัดการจัดหาเครื่องมือ เครื่องใช้ ตลอดจนสถานที่ในการปฏิบัติงาน ปรับปรุงระบบให้บริการที่ทันสมัย รวดเร็ว และมีประสิทธิภาพ

(๒) แผนงานเคหะและชุมชน

ที่	โครงการ	วัตถุประสงค์	เป้าหมาย (ผลผลิตของโครงการ)	งบประมาณ					ตัวชี้วัด (KPI)	ผลที่คาดว่าจะ ได้รับ	หน่วยงาน รับผิดชอบ
				๒๕๖๖ (บาท)	๒๕๖๗ (บาท)	๒๕๖๘ (บาท)	๒๕๖๙ (บาท)	๒๕๗๐ (บาท)			
๓	โครงการปรับปรุงอาคาร อเนกประสงค์ อบต.กาหลง	เพื่อให้ประชาชนได้รับ ความสะดวกในการเข้ารับ บริการภาครัฐ	ปรับปรุงอาคาร อเนกประสงค์ อบต.กาหลง ขนาด กว้าง ๖ ม. ยาว ๑๔ ม. สูง ๓ ม.	-	-	๒๕๐,๐๐๐	๒๕๐,๐๐๐	๒๕๐,๐๐๐	ปรับปรุง อาคาร อเนกประสงค์ อบต.กาหลง	ประชาชนได้รับ ความสะดวก	กองช่าง
๔	โครงการปรับปรุงห้องน้ำ อบต.กาหลง	เพื่อให้ประชาชนได้รับ ความสะดวกในการเข้ารับ บริการ	ปรับปรุงห้องน้ำ อบต. กาหลง	๒๐,๐๐๐	-	๒๐,๐๐๐	-	๒๐,๐๐๐	ปรับปรุง ห้องน้ำ อบต. กาหลง	ประชาชนได้รับ ความสะดวก	กองช่าง
๕	โครงการก่อสร้างโครงเหล็ก สำหรับติดป้าย ประชาสัมพันธ์ หน้า อบต. กาหลง	เพื่อใช้สำหรับการติดป้าย ประชาสัมพันธ์กิจกรรม/ โครงการต่างๆ ของ อบต. กาหลง	ก่อสร้างโครงเหล็ก ขนาด กว้าง ๒.๔๐ ม. ยาว ๓.๖๐ ม.	๑๕,๐๐๐	-	๑๕,๐๐๐	-	๑๕,๐๐๐	ป้ายโครงเหล็ก ประชาสัมพันธ์	ประชาชนได้รับ ข้อมูลข่าวสาร อย่างทั่วถึง	กองช่าง
๖	โครงการพัฒนา ปรับปรุงภูมิ ทัศน์และปรับปรุงสถานที่ ราชการให้น่าอยู่ น่าทำงาน (๕ ส.) อบต.กาหลง	เพื่อพัฒนา ปรับปรุง ภูมิ ทัศน์และปรับปรุงสถานที่ ราชการให้น่าอยู่ น่า ทำงาน (๕ ส.) อบต. กาหลง	ดำเนินการปรับปรุง ภูมิ ทัศน์และปรับปรุงสถานที่ ราชการให้น่าอยู่ น่าทำงาน (๕ ส.) อบต.กาหลง	๑๐,๐๐๐	๑๐,๐๐๐	๑๐,๐๐๐	๑๐,๐๐๐	๑๐,๐๐๐	จำนวนครั้ง	สถานที่ราชการ มีความเป็น ระเบียบ	กองช่าง
๗	การบำรุงรักษาและปรับปรุง ครุภัณฑ์	เพื่อให้ได้รับความสะดวก ในการให้บริการแก่ ประชาชน	บำรุงรักษาและปรับปรุง ครุภัณฑ์ขนาดใหญ่	๑๕๐,๐๐๐	๑๕๐,๐๐๐	๑๕๐,๐๐๐	๑๕๐,๐๐๐	๑๕๐,๐๐๐	จำนวนครั้ง	ประชาชนได้รับ ความสะดวก	กองช่าง
๘	การบำรุงรักษาหรือซ่อมแซม ทรัพย์สิน	เพื่อให้ได้รับความสะดวก ในการให้บริการแก่ ประชาชน	บำรุงรักษาหรือซ่อมแซม ทรัพย์สินของ อบต.	๔๐๐,๐๐๐	๔๐๐,๐๐๐	๔๐๐,๐๐๐	๔๐๐,๐๐๐	๔๐๐,๐๐๐	จำนวนครั้ง	ประชาชนได้รับ ความสะดวก	กองช่าง

๗. ยุทธศาสตร์การพัฒนาด้านการบริหารจัดการและการอนุรักษ์ทรัพยากรธรรมชาติและสิ่งแวดล้อม

๗.๑ กลยุทธพัฒนาการจัดการจัดหาเครื่องมือ เครื่องใช้ ตลอดจนสถานที่ในการปฏิบัติงาน ปรับปรุงระบบให้บริการที่ทันสมัย รวดเร็ว และมีประสิทธิภาพ

(๒) แผนงานเคหะและชุมชน

ที่	โครงการ	วัตถุประสงค์	เป้าหมาย (ผลผลิตของโครงการ)	งบประมาณ					ตัวชี้วัด (KPI)	ผลที่คาดว่าจะ ได้รับ	หน่วยงาน รับผิดชอบ
				๒๕๖๖ (บาท)	๒๕๖๗ (บาท)	๒๕๖๘ (บาท)	๒๕๖๙ (บาท)	๒๕๗๐ (บาท)			
๙	โครงการปรับปรุงภูมิทัศน์ รอบสระน้ำสาธารณะ ม.๑ เพื่อเป็นลานออกกำลังกาย ประจำตำบล	เพื่อส่งเสริมให้ประชาชนได้ มีสถานที่และได้ออกกำลังกาย	บำรุงรักษาหรือซ่อมแซม ทรัพย์สินของ อบต.	๒๕๐,๐๐	-	๒๕,๐๐๐	-	๒๕,๐๐๐	ลานออก กำลังกาย	ประชาชนมี สถานที่ออก กำลังกายประจำ หมู่บ้าน	กองช่าง
๑๐	โครงการปรับปรุงลานกีฬา เพื่อออกกำลังกาย	เพื่อส่งเสริมให้ประชาชนได้ มีสถานที่และได้ออกกำลังกาย	ปรับปรุง	๕๐,๐๐๐	-	๕๐,๐๐๐	-	๕๐,๐๐๐	ลานออก กำลังกาย	ประชาชนมี สถานที่ออก กำลังกายประจำ หมู่บ้าน	กองช่าง
๑๑	โครงการก่อสร้างอาคาร อเนกประสงค์กลุ่มแปรรูป	เพื่อส่งเสริมให้ประชาชน ได้มีสถานที่พัฒนาอาชีพ	ก่อสร้างศาลาอเนกประสงค์ กลุ่มแปรรูป ขนาดกว้าง ๘ เมตร ยาว ๑๒ เมตร	๑,๒๑๘,๐๐๐	๑,๒๑๘,๐๐๐	๑,๒๑๘,๐๐๐	๑,๒๑๘,๐๐๐	๑,๒๑๘,๐๐๐	๑ หลัง	ประชาชนมี สถานที่พัฒนา อาชีพ	กองช่าง
๑๒	โครงการก่อสร้างอาคารรับ ซื้ออย่างถาวร	เพื่อส่งเสริมให้ประชาชน ได้มีสถานที่พัฒนาอาชีพ	ก่อสร้างศาลาอเนกประสงค์ กลุ่มแปรรูป ขนาดกว้าง ๘ เมตร ยาว ๑๒ เมตร	๑,๒๔๘,๐๐๐	๑,๒๔๘,๐๐๐	๑,๒๔๘,๐๐๐	๑,๒๔๘,๐๐๐	๑,๒๔๘,๐๐๐	๑ หลัง	ประชาชนมี สถานที่พัฒนา อาชีพ	กองช่าง
๑๓	โครงการก่อสร้างศาลา อเนกประสงค์	เพื่อส่งเสริมให้ประชาชนได้ มีสถานที่ทำกิจกรรมชุมชน	ก่อสร้างศาลาอเนกประสงค์ ขนาดกว้าง ๑๕ เมตร ยาว ๓๐ เมตร	๕,๘๕๐,๐๐๐	๕,๘๕๐,๐๐๐	๕,๘๕๐,๐๐๐	๕,๘๕๐,๐๐๐	๕,๘๕๐,๐๐๐	๑ หลัง	ประชาชนมี สถานที่ทำ กิจกรรมชุมชน	กองช่าง
๑๔	โครงการก่อสร้างอาคารป่า ชุมชน	เพื่อส่งเสริมให้ประชาชนได้ มีสถานที่ทำกิจกรรมชุมชน	ก่อสร้างอาคารป่าชุมชน ขนาดกว้าง ๖ เมตร ยาว ๘ เมตร	๖๒๔,๐๐๐	๖๒๔,๐๐๐	๖๒๔,๐๐๐	๖๒๔,๐๐๐	๖๒๔,๐๐๐	๑ หลัง	ประชาชนมี สถานที่ทำ กิจกรรมชุมชน	กองช่าง

๗. ยุทธศาสตร์การพัฒนาด้านการบริหารจัดการและการอนุรักษ์ทรัพยากรธรรมชาติและสิ่งแวดล้อม

๗.๑ กลยุทธ์พัฒนาการจัดการจัดหาเครื่องมือ เครื่องใช้ ตลอดจนสถานที่ในการปฏิบัติงาน ปรับปรุงระบบให้บริการที่ทันสมัย รวดเร็ว และมีประสิทธิภาพ

(๒) แผนงานเคหะและชุมชน

ที่	โครงการ	วัตถุประสงค์	เป้าหมาย (ผลผลิตของโครงการ)	งบประมาณ					ตัวชี้วัด (KPI)	ผลที่คาดว่าจะได้รับ	หน่วยงานรับผิดชอบ
				๒๕๖๖ (บาท)	๒๕๖๗ (บาท)	๒๕๖๘ (บาท)	๒๕๖๙ (บาท)	๒๕๗๐ (บาท)			
๑๕	โครงการก่อสร้างอาคารชมวิว	เพื่อให้ประชาชนส่งเสริมด้านการท่องเที่ยว	ก่อสร้างอาคารชมวิว ขนาดกว้าง ๖ เมตร ยาว ๘ เมตร	๖๒๔,๐๐๐	๖๒๔,๐๐๐	๖๒๔,๐๐๐	๖๒๔,๐๐๐	๖๒๔,๐๐๐	๑ หลัง	ประชาชนส่งเสริมการท่องเที่ยว	กองช่าง
๑๖	โครงการก่อสร้างอาคารพักผ่อน	เพื่อส่งเสริมให้ประชาชนได้มีสถานที่ทำกิจกรรม	ก่อสร้างอาคารพักผ่อนขนาดกว้าง ๔ เมตร ยาว ๖ เมตร	๓๑๒,๐๐๐	๓๑๒,๐๐๐	๓๑๒,๐๐๐	๓๑๒,๐๐๐	๓๑๒,๐๐๐	๑ หลัง	ประชาชนมีสถานที่ทำกิจกรรม	กองช่าง
๑๗	ปรับพื้นที่สนามกีฬา	เพื่อส่งเสริมให้ประชาชนได้มีสถานที่และได้ออกกำลังกาย	ปรับพื้นที่สนามกีฬา เนื้อที่ ๑๒ ไร่	๗๗๗,๖๐๐	๗๗๗,๖๐๐	๗๗๗,๖๐๐	๗๗๗,๖๐๐	๗๗๗,๖๐๐	ลานออกกำลังกาย	ประชาชนมีสถานที่ทำกิจกรรม	กองช่าง
<b>รวม</b>	<b>๑๗ โครงการ</b>	-	-	<b>๑๑,๕๒๓,๖๐๐</b>	<b>๑๑,๕๒๓,๖๐๐</b>	<b>๑๑,๕๒๓,๖๐๐</b>	<b>๑๑,๕๒๓,๖๐๐</b>	<b>๑๑,๕๒๓,๖๐๐</b>	-	-	-

รายละเอียดโครงการพัฒนา

แผนพัฒนาท้องถิ่น (พ.ศ. ๒๕๖๖ – ๒๕๗๐) แกไขครั้งที่ ๑/๒๕๖๖

องค์การบริหารส่วนตำบลกาหลง อำเภอศรีสาคร จังหวัดนราธิวาส

- ก. ยุทธศาสตร์ชาติ ๒๐ ปี ยุทธศาสตร์ที่ ๖ ด้านการปรับสมดุลและพัฒนาาระบบบริหารจัดการภาครัฐ
- ข. แผนพัฒนาเศรษฐกิจและสังคมแห่งชาติฉบับที่ ๑๓ หมายความว่า ๑๓ ไทยมีภาครัฐที่ทันสมัยมีประสิทธิภาพ และตบใจทยประชาชน
- ค. Sustainable Development Goals: SDGs เป้าหมายที่ ๑๖ ส่งเสริมสังคมที่สงบสุขและครอบคลุมเพื่อการพัฒนาที่ยั่งยืน ให้ทุกคนเข้าถึงความยุติธรรม และสร้างสถาบันที่มีประสิทธิภาพ รับผิดชอบ และครอบคลุมในทุกกระดับ  
เป้าประสงค์ ๑๖/๖ พัฒนาสถาบันที่มีประสิทธิภาพ มีความรับผิดชอบ และโปร่งใสในทุกระดับ
- ง. ประเด็นพัฒนาจังหวัดนราธิวาส ประเด็นการพัฒนาที่ ๒ พัฒนาคุณภาพชีวิตลดความเหลื่อมล้ำพัฒนาจัดการโครงสร้างพื้นฐานทรัพยากรธรรมชาติและสิ่งแวดล้อมอย่างเป็นระบบ นำไปสู่ความ ความมั่นคงและสันติสุขที่ยั่งยืน
- จ. ยุทธศาสตร์การพัฒนาขององค์กรปกครองส่วนท้องถิ่นในเขตจังหวัดนราธิวาส ยุทธศาสตร์ที่ ๗ การพัฒนาด้านการบริหารจัดการตามหลักธรรมาภิบาล  
๗. ยุทธศาสตร์การพัฒนาด้านการบริหารจัดการและการอนุรักษ์ทรัพยากรธรรมชาติและสิ่งแวดล้อม  
๗.๑ กลยุทธ์พัฒนาส่งเสริมระบบการประชาสัมพันธ์และเผยแพร่การดำเนินงานขององค์กรเพื่อรองรับประชาคมอาเซียน

(๓) แผนงานสร้างความเข้มแข็งฯ

ที่	โครงการ	วัตถุประสงค์	เป้าหมาย (ผลผลิตของโครงการ)	งบประมาณ					ตัวชี้วัด (KPI)	ผลที่คาดว่าจะ ได้รับ	หน่วยงาน รับผิดชอบ
				๒๕๖๖ (บาท)	๒๕๖๗ (บาท)	๒๕๖๘ (บาท)	๒๕๖๙ (บาท)	๒๕๗๐ (บาท)			
๑	โครงการฝึกอบรมสัมมนา และทัศนศึกษาดูงานของผู้นำ ชุมชน กรรมการมัสยิด กลุ่มสตรีและผู้นำเยาวชน ผู้บริหาร สมาชิกสภาท้องถิ่น พนักงานส่วนตำบลและ พนักงานส่วนตำบลและ เจ้าหน้าที่ของ อบต. ได้รับ	เพื่อให้ผู้นำชุมชน กรรมการมัสยิด กลุ่มสตรี ผู้นำเยาวชน ผู้บริหาร สมาชิกสภาท้องถิ่น พนักงานส่วนตำบลและ เจ้าหน้าที่ของ อบต. ได้รับ ความรู้ ประสบการณ์ ใหม่ ๆ ในการพัฒนา ท้องถิ่น	จัดอบรมสัมมนาและทัศน ศึกษาดูงานนอกสถานที่ ภายในประเทศ จำนวน ๑ ครั้งต่อปี	๓๘๐,๐๐๐	๓๘๐,๐๐๐	๓๘๐,๐๐๐	๓๘๐,๐๐๐	๓๘๐,๐๐๐	๑ ครั้ง/ปี	ผู้เข้าร่วม โครงการได้รับ ความรู้ ใหม่ ๆ ในการ พัฒนาท้องถิ่น	สำนักงาน ปลัด
๒	โครงการจริยธรรมสัญจร	เพื่อสร้างความเข้าใจระหว่าง ประชาชนกับหน่วยงานของ รัฐตามแนวทางสันติวิธี	ดำเนินการจัดอบรมสัมมนา ทางศาสนา และศึกษาดูงาน นอกสถานที่ภายในประเทศ	๑๕๐,๐๐๐	๑๕๐,๐๐๐	๑๕๐,๐๐๐	๑๕๐,๐๐๐	๑๕๐,๐๐๐	๑ ครั้ง/ปี	ประชาชนได้รับ ประสบการณ์ ใหม่ ๆ	สำนักงาน ปลัด

๗. ยุทธศาสตร์การพัฒนาด้านการบริหารจัดการและการอนุรักษ์ทรัพยากรธรรมชาติและสิ่งแวดล้อม

๗.๑ กลยุทธ์พัฒนาส่งเสริมระบบการประชาสัมพันธ์และเผยแพร่การดำเนินงานขององค์กรเพื่อรองรับประชาคมอาเซียน

(๓) แผนงานสร้างความเข้มแข็งฯ

ที่	โครงการ	วัตถุประสงค์	เป้าหมาย (ผลผลิตของโครงการ)	งบประมาณ					ตัวชี้วัด (KPI)	ผลที่คาดว่าจะได้รับ	หน่วยงาน รับผิดชอบ
				๒๕๖๖ (บาท)	๒๕๖๗ (บาท)	๒๕๖๘ (บาท)	๒๕๖๙ (บาท)	๒๕๗๐ (บาท)			
๓	โครงการอบรมสัมมนาและพัฒนาศักยภาพอาสาสมัครท้องถิ่นรักษ์โลก (อถล.)	เพื่อให้ อถล. ได้รับ ความรู้ เสริมสร้างและพัฒนา ศักยภาพในการปฏิบัติ หน้าที่	ดำเนินการจัดอบรมสัมมนา และพัฒนาศักยภาพในการ ปฏิบัติหน้าที่ของ อถล.	๗๐,๐๐๐	๗๐,๐๐๐	๗๐,๐๐๐	๗๐,๐๐๐	๗๐,๐๐๐	๑ ครั้ง/ปี	การปฏิบัติหน้าที่ มีประสิทธิภาพ มากขึ้น	สำนักงาน ปลัด
๔	โครงการอบรมสัมมนาและพัฒนาศักยภาพอาสาสมัคร บริบาลท้องถิ่น	เพื่อให้อาสาสมัครบริบาล ท้องถิ่นได้รับ ความรู้ เสริมสร้างและพัฒนา ศักยภาพในการปฏิบัติ หน้าที่	ดำเนินการจัดอบรมสัมมนา และพัฒนาศักยภาพในการ ปฏิบัติหน้าที่ของอาสาสมัคร บริบาลท้องถิ่น	๗๐,๐๐๐	๗๐,๐๐๐	๗๐,๐๐๐	๗๐,๐๐๐	๗๐,๐๐๐	๑ ครั้ง/ปี	การปฏิบัติหน้าที่ มีประสิทธิภาพ มากขึ้น	สำนักงาน ปลัด
๕	โครงการจัดซื้อเครื่องออก ก่าลังกายกลางแจ้ง	เพื่อส่งเสริมการออกก่าลัง กายของประชาชนในพื้นที่	ดำเนินการจัดซื้อ พร้อมติดตั้ง เครื่องออกก่าลังกาย กลางแจ้ง	-	-	๑๕๐,๐๐๐	๑๕๐,๐๐๐	๑๕๐,๐๐๐	เครื่องออก ก่าลังกาย	ประชาชนมี สถานที่ออก ก่าลังกาย	สำนักงาน ปลัด
๖	โครงการอบรมให้ความรู้ จัดเก็บ และบันทึกข้อมูล พื้นฐาน (จปฐ.)	เพื่อเป็นฐานข้อมูล ใน การพัฒนาท้องถิ่น และ เพื่อให้หน่วยงานภาครัฐ และหน่วยงานที่เกี่ยวข้อง ได้ทราบถึงข้อมูลและ ปัญหาของครัวเรือนใน ภาพรวม	ดำเนินการจัดอบรมให้ความรู้ วิธีการจัดเก็บ ข้อมูล และ ดำเนินการจัดเก็บข้อมูล พื้นฐานด้านต่างๆของทุก ครัวเรือนทั้งที่มีเลขที่บ้าน และไม่มีเลขที่บ้านในเขต ตำบลกาหลง รวมถึงรวบรวม ข้อมูลและประมวลผลข้อมูล และสรุปรายงานผล	๒๐,๐๐๐	๒๐,๐๐๐	๒๐,๐๐๐	๒๐,๐๐๐	๒๐,๐๐๐	จำนวน ครั้ง	การปฏิบัติงานที่ มีประสิทธิภาพ	สำนักงาน ปลัด

๗. ยุทธศาสตร์การพัฒนาด้านการบริหารจัดการและการอนุรักษ์ทรัพยากรธรรมชาติและสิ่งแวดล้อม

๗.๑ กลยุทธ์พัฒนาส่งเสริมระบบการประชาสัมพันธ์และเผยแพร่การดำเนินงานขององค์กรเพื่อรองรับประชาคมอาเซียน

(๓) แผนงานสร้างความเข้มแข็งฯ

ที่	โครงการ	วัตถุประสงค์	เป้าหมาย (ผลผลิตของโครงการ)	งบประมาณ					ตัวชี้วัด (KPI)	ผลที่คาดว่าจะได้รับ	หน่วยงาน รับผิดชอบ
				๒๕๖๖ (บาท)	๒๕๖๗ (บาท)	๒๕๖๘ (บาท)	๒๕๖๙ (บาท)	๒๕๗๐ (บาท)			
๗	โครงการรณรงค์และส่งเสริมคุณธรรมจริยธรรมภายในองค์กร	เพื่อสร้างจิตสำนึกแก่ผู้บริหาร สมาชิกสภาท้องถิ่น พนักงานส่วนตำบล พนักงานและเจ้าหน้าที่ อบต. ให้มีความรู้ คู่คุณธรรม จริยธรรม สามารถนำไปประยุกต์ใช้ในการปฏิบัติงานและดำเนินชีวิต พร้อมเสริมสร้างภาพลักษณ์ที่ดีในการปลูกจิตสำนึกด้านคุณธรรม จริยธรรมและธรรมาภิบาล	ดำเนินการจัดอบรมให้ความรู้เกี่ยวกับคุณธรรมจริยธรรมให้แก่ผู้บริหาร สมาชิกสภาท้องถิ่น พนักงานส่วนตำบล พนักงานและเจ้าหน้าที่ อบต.	๕๐,๐๐๐	๕๐,๐๐๐	๕๐,๐๐๐	๕๐,๐๐๐	๕๐,๐๐๐	จำนวนครั้ง	การปฏิบัติงานที่มีประสิทธิภาพ	สำนักงานปลัด
๘	โครงการเสริมสร้างความรู้ด้านการป้องกันและต่อต้านการทุจริตในภาครัฐ	เพื่อสร้างจิตสำนึกแก่ประชาชนในพื้นที่ความรู้ด้านการป้องกันและต่อต้านการทุจริตในภาครัฐ พร้อมเสริมสร้างภาพลักษณ์ที่ดีในการปลูกจิตสำนึกด้านคุณธรรม จริยธรรมและธรรมาภิบาล	ดำเนินการจัดอบรมให้ความรู้ด้านการป้องกันและต่อต้านการทุจริต ในภาครัฐแก่ประชาชน ในพื้นที่	๕๐,๐๐๐	๕๐,๐๐๐	๕๐,๐๐๐	๕๐,๐๐๐	๕๐,๐๐๐	จำนวนครั้ง	การปฏิบัติงานที่มีประสิทธิภาพ	สำนักงานปลัด



๗. ยุทธศาสตร์การพัฒนาด้านการบริหารจัดการและการอนุรักษ์ทรัพยากรธรรมชาติและสิ่งแวดล้อม

๗.๑ กลยุทธ์พัฒนาส่งเสริมระบบการประชาสัมพันธ์และเผยแพร่การดำเนินงานขององค์กรเพื่อรองรับประชาคมอาเซียน

(๓) แผนงานสร้างความเข้มแข็งฯ

ที่	โครงการ	วัตถุประสงค์	เป้าหมาย (ผลผลิตของโครงการ)	งบประมาณ					ตัวชี้วัด (KPI)	ผลที่คาดว่าจะได้รับ	หน่วยงานรับผิดชอบ
				๒๕๖๖ (บาท)	๒๕๖๗ (บาท)	๒๕๖๘ (บาท)	๒๕๖๙ (บาท)	๒๕๗๐ (บาท)			
๙	โครงการจัดทำแผนชุมชน พึ่งตนเอง	เพื่อนำปัญหา/ความต้องการของประชาชนมา บรรจุเป็นแผนพัฒนา อบต. และท้องถิ่น เพื่อ ส่งเสริมการมีส่วนร่วมของ ประชาชนในการร่วมคิด ร่วมทำ	ดำเนินการจัดประชุม ประชาคม เพื่อรวบรวม ปัญหา/ความต้องการ เพื่อ จัดทำแผนหมู่บ้าน โดยแต่ละ หมู่บ้านต้องมีแผนหมู่บ้านละ ๑ แผน	๓๐,๐๐๐	๓๐,๐๐๐	๓๐,๐๐๐	๓๐,๐๐๐	๓๐,๐๐๐	จำนวน ครั้ง	หมู่บ้าน/ชุมชนมี แผนหมู่บ้าน/ ชุมชน	สำนักงาน ปลัด
รวม	๙ โครงการ			๘๒๐,๐๐๐	๘๒๐,๐๐๐	๘๗๐,๐๐๐	๘๗๐,๐๐๐	๘๗๐,๐๐๐	-	-	-

รายละเอียดโครงการพัฒนา  
แผนพัฒนาท้องถิ่น (พ.ศ.๒๕๖๖-๒๕๗๐)  
สำหรับโครงการที่เกินศักยภาพขององค์การปกครองท้องถิ่น

รายละเอียดโครงการพัฒนา

แผนพัฒนาท้องถิ่น (พ.ศ. ๒๕๖๖ – ๒๕๗๐) แกไขครั้งที่ ๑/๒๕๖๖

องค์การบริหารส่วนตำบลกาหลง อำเภอศรีสาคร จังหวัดนราธิวาส

- ฉ. ยุทธศาสตร์ชาติ ๒๐ ปี ยุทธศาสตร์ที่ ๒ ด้านการสร้างความสามารถในการแข่งขัน
- ช. แผนพัฒนาเศรษฐกิจและสังคมแห่งชาติ ฉบับที่ ๑๓ หมายความว่า ๕ ประตุการค้ำการลงทุน และโลจิสติกส์
- ซ. Sustainable Development Goals: SDGs เป้าหมายที่ ๙ สร้างโครงสร้างพื้นฐานที่มีความทนทาน ส่งเสริม การพัฒนาอุตสาหกรรมที่ครอบคลุมและยั่งยืน และส่งเสริม นวัตกรรม/เป้าประสงค์ ๙.๑ พัฒนาโครงสร้างพื้นฐานที่มีคุณภาพ เชื่อถือได้ ยั่งยืนและมีความทนทาน ซึ่งรวมถึงโครงสร้างพื้นฐานของภูมิภาคและที่ข้ามเขตแดน เพื่อสนับสนุนการพัฒนาทางเศรษฐกิจ
- ณ. ประเด็นพัฒนาจังหวัดนราธิวาสประเด็นการพัฒนาที่๒ พัฒนาคุณภาพชีวิตลดความเหลื่อมล้ำพัฒนาจัดการโครงสร้างพื้นฐานทรัพยากรธรรมชาติและสิ่งแวดล้อมอย่างเป็นระบบ นำไปสู่ความความมั่นคงและสันติสุขที่ยั่งยืน
- ญ. ยุทธศาสตร์การพัฒนาขององค์กรปกครองส่วนท้องถิ่นในเขตจังหวัดนราธิวาส ยุทธศาสตร์ที่๑ ด้านโครงสร้างพื้นฐาน
  - ๒. ยุทธศาสตร์การพัฒนาด้านโครงสร้างพื้นฐาน
    - ๑.๑ กลยุทธ์บุกเบิกสร้าง ปรับปรุง บารุงรักษาเส้นทางคมนาคม ระบบระบายน้ำ เขื่อนและพังกั้นน้ำ และจัดทำระบบสาธารณสุขโรค/สาธารณสุขการ

(๑) แผนงานเคหะและชุมชน

ที่	โครงการ	วัตถุประสงค์	เป้าหมาย (ผลผลิตของโครงการ)	งบประมาณ					ตัวชี้วัด (KPI)	ผลที่คาดว่าจะได้รับ	หน่วยงานรับผิดชอบ
				๒๕๖๖ (บาท)	๒๕๖๗ (บาท)	๒๕๖๘ (บาท)	๒๕๖๙ (บาท)	๒๕๗๐ (บาท)			
๑	โครงการขยายเขตไฟฟ้าระบบจำหน่ายและไฟฟ้าสาธารณะในเขตตำบลกาหลง	เพื่อให้ประชาชนได้รับความสะดวกในการสัญจรและเพื่อความปลอดภัยในการเดินทางของประชาชน	อุดหนุนงบประมาณให้การไฟฟ้าส่วนภูมิภาคเพื่อขยายเขตไฟฟ้าระบบจำหน่ายและไฟฟ้าสาธารณะถนนในเขตตำบล	๙๐๐,๐๐๐	๙๐๐,๐๐๐	๙๐๐,๐๐๐	๙๐๐,๐๐๐	๙๐๐,๐๐๐	มีไฟฟ้าระบบจำหน่ายและไฟฟ้าสาธารณะในเขตตำบล	ประชาชนเดินทางได้อย่างสะดวกและปลอดภัย	กองช่าง
๒	โครงการพลังงานทดแทน	เพื่อให้ประชาชนได้รับความสะดวกในการสัญจรและเพื่อความปลอดภัยในการเดินทางของประชาชน	ดำเนินการติดตั้งไฟฟ้าและเสาไฟฟ้าโซลาร์เซลล์สาธารณะภายในเขต ตำบลกาหลง ไม่น้อยกว่า ๕๒๐ ต้น	๓๐,๐๐๐,๐๐๐	๓๐,๐๐๐,๐๐๐	๓๐,๐๐๐,๐๐๐	๓๐,๐๐๐,๐๐๐	๓๐,๐๐๐,๐๐๐	มีไฟฟ้าสาธารณะในเขตตำบล	ประชาชนเดินทางได้อย่างสะดวกและปลอดภัย	กองช่าง

๑. ยุทธศาสตร์การพัฒนาด้านโครงสร้างพื้นฐาน

๑.๑ กลยุทธ์บุกเบิกสร้าง ปรับปรุง บำรุงรักษาเส้นทางคมนาคม ระบบระบายน้ำ เชื้อเพลิงและพลังงานน้ำ และจัดทาระบบสาธารณูปโภค/สาธารณูปการ

(๒) แผนงานอุตสาหกรรมและโยธา

ที่	โครงการ	วัตถุประสงค์	เป้าหมาย (ผลผลิตของโครงการ)	งบประมาณ					ตัวชี้วัด (KPI)	ผลที่คาดว่าจะ ได้รับ	หน่วยงาน รับผิดชอบ
				๒๕๖๖ (บาท)	๒๕๖๗ (บาท)	๒๕๖๘ (บาท)	๒๕๖๙ (บาท)	๒๕๗๐ (บาท)			
๑	โครงการขุดลอกคลองกาหลง ม.๑	เพื่อแก้ไขปัญหาน้ำท่วมซึ่งประชาชนได้มีน้ำใช้ในครัวเรือนและกักเก็บไว้เพื่อการเกษตร	ขุดลอกคลองกาหลง ม.๑ กว้าง ๑๒ ม. ยาว ๗,๐๐๐ ม. ลึก ๒.๖ ม.	-	๑๐,๕๐๐,๐๐๐	๑๐,๕๐๐,๐๐๐	๑๐,๕๐๐,๐๐๐	๑๐,๕๐๐,๐๐๐	ขุดลอกคลอง	ประชาชนได้รับความสะดวก	กองช่าง
๒	โครงการขุดลอกสระน้ำบ้านยี่สิบ ม.๒	เพื่ออำนวยความสะดวกให้ประชาชนมีน้ำใช้อุปโภคบริโภค และเพื่อการเกษตร	ขุดลอกสระน้ำบ้านยี่สิบ กว้าง ๓๘ ม. ยาว ๑๖๐ ม. ลึก ๔.๓ ม.	๒,๓๐๐,๐๐๐	๒,๓๐๐,๐๐๐	๒,๓๐๐,๐๐๐	๒,๓๐๐,๐๐๐	๒,๓๐๐,๐๐๐	ขุดลอกสระน้ำ	ประชาชนได้รับความสะดวก	กองช่าง
๓	โครงการก่อสร้างถนน คสล. สายป่าทอง - ป่ามัน ม.๑	เพื่อให้ประชาชนได้รับความสะดวกในการคมนาคม	สร้างถนน คสล. ขนาด กว้าง ๕ ม. ยาว ๑,๕๐๐ ม. หนา ๐.๑๕ ม. หรือมีพื้นที่ไม่น้อยกว่า ๗,๕๐๐ ตร.ม.	๕,๑๐๐,๐๐๐	๕,๑๐๐,๐๐๐	๕,๑๐๐,๐๐๐	๕,๑๐๐,๐๐๐	๕,๑๐๐,๐๐๐	๑ สาย	ประชาชนได้รับความสะดวกในการคมนาคม	กองช่าง
๔	โครงการก่อสร้างคูระบายน้ำ คสล. ม.๑	เพื่อให้การระบายน้ำได้รวดเร็ว ลดปัญหาน้ำท่วมขัง	สร้างคูระบายน้ำ คสล. ขนาดกว้าง ๐.๓๐ ม. ยาว ๑,๗๐๐ ม. ลึก ๐.๕๐ ม.	-	-	๖,๔๖๐,๐๐๐	๖,๔๖๐,๐๐๐	๖,๔๖๐,๐๐๐	๑ สาย	ประชาชนได้รับความสะดวก	กองช่าง

๑. ยุทธศาสตร์การพัฒนาด้านโครงสร้างพื้นฐาน

๑.๑ กลยุทธ์บุกเบิกสร้าง ปรับปรุง บำรุงรักษาเส้นทางคมนาคม ระบบระบายน้ำ เชื้อเพลิงและพลังงานน้ำ และจัดทาระบบสาธารณูปโภค/สาธารณูปการ

(๒) แผนงานอุตสาหกรรมและโยธา

ที่	โครงการ	วัตถุประสงค์	เป้าหมาย (ผลผลิตของโครงการ)	งบประมาณ					ตัวชี้วัด (KPI)	ผลที่คาดว่าจะ ได้รับ	หน่วยงาน รับผิดชอบ
				๒๕๖๖ (บาท)	๒๕๖๗ (บาท)	๒๕๖๘ (บาท)	๒๕๖๙ (บาท)	๒๕๗๐ (บาท)			
๕	โครงการก่อสร้างถนน คสล. สายทางช้าง - บ้านยี่สิบ ม.๒	เพื่อให้ประชาชนได้รับความสะดวกในการคมนาคม	สร้างถนน คสล. ขนาด กว้าง ๕ ม. ยาว ๗๙๕ ม. หน้า ๐.๑๕ ม. หรือมีพื้นที่ไม่น้อยกว่า ๓,๙๗๕ ตร.ม.	๒,๗๐๓,๐๐๐	-	-	๒,๗๐๓,๐๐๐	๒,๗๐๓,๐๐๐	๑ สาย	ประชาชนได้รับความสะดวกในการคมนาคม	กองช่าง
๖	โครงการก่อสร้างถนน คสล. สายบ้านใหม่ - ไร่สามเกาะ ม.๒	เพื่อให้ประชาชนได้รับความสะดวกในการคมนาคม	สร้างถนน คสล. ขนาด กว้าง ๕ ม. ยาว ๒,๐๐๐ ม. หน้า ๐.๑๕ ม. หรือมีพื้นที่ไม่น้อยกว่า ๑๐,๐๐๐ ตร.ม.	-	๖,๒๐๐,๐๐๐	๖,๒๐๐,๐๐๐	-	๖,๒๐๐,๐๐๐	๑ สาย	ประชาชนได้รับความสะดวกในการคมนาคม	กองช่าง
๗	โครงการก่อสร้างถนน คสล. สายยี่สิบ ม.๒	เพื่อให้ประชาชนได้รับความสะดวกในการคมนาคม	สร้างถนน คสล. ขนาด กว้าง ๕ ม. ยาว ๖๕๐ ม. หน้า ๐.๑๕ ม. หรือมีพื้นที่ไม่น้อยกว่า ๓,๕๐๐ ตร.ม.	-	-	๒,๒๑๐,๐๐๐	๒,๒๑๐,๐๐๐	๒,๒๑๐,๐๐๐	๑ สาย	ประชาชนได้รับความสะดวกในการคมนาคม	กองช่าง
๘	โครงการก่อสร้างถนน คสล. สามแยก - น้ำตกแองกะลา ม.๒	เพื่อให้ประชาชนได้รับความสะดวกในการคมนาคม	สร้างถนน คสล. ขนาด กว้าง ๔ ม. ยาว ๑,๒๐๐ ม. หน้า ๐.๑๕ ม. หรือมีพื้นที่ไม่น้อยกว่า ๔,๘๐๐ ตร.ม.	๓,๒๖๔,๐๐๐	-	๓,๒๖๔,๐๐๐	-	๓,๒๖๔,๐๐๐	๑ สาย	ประชาชนได้รับความสะดวกในการคมนาคม	กองช่าง
๙	โครงการบุกเบิกถนน หินคลุก สายป่าไผ่ - บ้านยี่สิบ ม.๒	เพื่อให้ประชาชนได้รับความสะดวกในการคมนาคม	บุกเบิกถนนหินคลุก ขนาด กว้าง ๕ ม. ยาว ๕,๕๐๐ ม. หน้า ๐.๑๕ ม. หรือมีพื้นที่ไม่น้อยกว่า ๒๗,๕๐๐ ตร.ม.	-	-	๑๘,๗๐๐,๐๐๐	๑๘,๗๐๐,๐๐๐	๑๘,๗๐๐,๐๐๐	๑ สาย	ประชาชนได้รับความสะดวกในการคมนาคม	กองช่าง

๑. ยุทธศาสตร์การพัฒนาด้านโครงสร้างพื้นฐาน

๑.๑ กลยุทธ์บุกเบิกสร้าง ปรับปรุง บำรุงรักษาเส้นทางคมนาคม ระบบระบายน้ำ เขื่อนและพังกั้นน้ำ และจัดทาระบบสาธารณูปโภค/สาธารณูปการ

(๒) แผนงานอุตสาหกรรมและโยธา

ที่	โครงการ	วัตถุประสงค์	เป้าหมาย (ผลผลิตของโครงการ)	งบประมาณ					ตัวชี้วัด (KPI)	ผลที่คาดว่าจะ ได้รับ	หน่วยงาน รับผิดชอบ
				๒๕๖๖ (บาท)	๒๕๖๗ (บาท)	๒๕๖๘ (บาท)	๒๕๖๙ (บาท)	๒๕๗๐ (บาท)			
๑๐	โครงการบุกเบิกถนน ลูกรังสายไอร์รามา ๒ - บ้านใหม่ ม. ๑ - ม.๒	เพื่อให้ประชาชนได้รับความสะดวกในการคมนาคม	บุกเบิกถนนลูกรัง ขนาดกว้าง ๕ ม. ยาว ๒,๐๐๐ ม. หนา ๐.๑๕ ม. หรือมีพื้นที่ ไม่น้อยกว่า ๑๐,๐๐๐ ตร.ม.	๖,๘๐๐,๐๐๐	-	๖,๘๐๐,๐๐๐	-	๖,๘๐๐,๐๐๐	๑ สาย	ประชาชนได้รับความสะดวกในการคมนาคม	กองช่าง
๑๑	โครงการเสริมผิวถนนแอลฟัลท์ติกคอนกรีต ถนนสายกาหลง - ป่าไผ่ ม.๒	เพื่อให้ประชาชนได้รับความสะดวกในการคมนาคม	เสริมผิวถนนแอลฟัลท์ติก ขนาดกว้าง ๕ ม. ยาว ๔,๑๐๐ ม. หนา ๐.๑๕ ม. หรือมีพื้นที่ ไม่น้อยกว่า ๒๐,๕๐๐ ตร.ม.	๒๐,๕๐๐,๐๐๐	๒๐,๕๐๐,๐๐๐	๒๐,๕๐๐,๐๐๐	๒๐,๕๐๐,๐๐๐	๒๐,๕๐๐,๐๐๐	๑ สาย	ประชาชนได้รับความสะดวกในการคมนาคม	กองช่าง
๑๒	โครงการเสริมผิวถนนแอลฟัลท์ติกคอนกรีต ถนนสายกาหลง - ธรรมเจริญ ม.๑ - ม.๔	เพื่อให้ประชาชนได้รับความสะดวกในการคมนาคม	เสริมผิวถนนแอลฟัลท์ติก ขนาดกว้าง ๕ ม. ยาว ๑,๕๐๐ ม. หนา ๐.๑๕ ม. หรือมีพื้นที่ ไม่น้อยกว่า ๗,๕๐๐ ตร.ม.	๗,๕๐๐,๐๐๐	๗,๕๐๐,๐๐๐	๗,๕๐๐,๐๐๐	๗,๕๐๐,๐๐๐	๗,๕๐๐,๐๐๐	๑ สาย	ประชาชนได้รับความสะดวกในการคมนาคม	กองช่าง
๑๓	โครงการก่อสร้างถนน คสล. สายตันนาว - ป่าไผ่ ม.๒ - ม.๓	เพื่อให้ประชาชนได้รับความสะดวกในการคมนาคม	สร้างถนน คสล. ขนาด กว้าง ๕ ม. ยาว ๒,๘๐๐ ม. หนา ๐.๑๕ ม. หรือมีเนื้อที่ไม่น้อยกว่า ๑๔,๐๐๐ ตร.ม.	๑๑,๒๐๐,๐๐๐	-	๑๑,๒๐๐,๐๐๐	๑๑,๒๐๐,๐๐๐	๑๑,๒๐๐,๐๐๐	๑ สาย	ประชาชนได้รับความสะดวกในการคมนาคม	กองช่าง

๑. ยุทธศาสตร์การพัฒนาด้านโครงสร้างพื้นฐาน

๑.๑ กลยุทธ์บุกเบิกสร้าง ปรับปรุง บำรุงรักษาเส้นทางคมนาคม ระบบระบายน้ำ เชื้อเพลิงและพลังงานน้ำ และจัดทาระบบสาธารณูปโภค/สาธารณูปการ

(๒) แผนงานอุตสาหกรรมและโยธา

ที่	โครงการ	วัตถุประสงค์	เป้าหมาย (ผลผลิตของโครงการ)	งบประมาณ					ตัวชี้วัด (KPI)	ผลที่คาดว่าจะ ได้รับ	หน่วยงาน รับผิดชอบ
				๒๕๖๖ (บาท)	๒๕๖๗ (บาท)	๒๕๖๘ (บาท)	๒๕๖๙ (บาท)	๒๕๗๐ (บาท)			
๑๔	โครงการก่อสร้างถนน คสล. สายเบี่ยงทางช้าง ม.๓	เพื่อให้ประชาชนได้รับความสะดวกในการคมนาคม	สร้างถนน คสล. ขนาด กว้าง ๕ ม. ยาว ๑,๑๐๐ ม. หนา ๐.๑๕ ม. หรือมีเนื้อที่ไม่น้อยกว่า ๕,๕๐๐ ตร.ม.	๔,๔๐๐,๐๐๐	-	๔,๔๐๐,๐๐๐	-	๔,๔๐๐,๐๐๐	๑ สาย	ประชาชนได้รับความสะดวกในการคมนาคม	กองช่าง
๑๕	โครงการก่อสร้างถนน คสล. ขยายต้นปาล์ม ม.๓	เพื่อให้ประชาชนได้รับความสะดวกในการคมนาคม	สร้างถนน คสล. ขนาดกว้าง ๔ ม. ยาว ๑,๐๕๐ ม. หนา ๐.๑๕ ม. หรือมีเนื้อที่ไม่น้อยกว่า ๔,๒๐๐ ตร.ม.	-	๒,๘๕๖,๐๐๐	๒,๘๕๖,๐๐๐	-	๒,๘๕๖,๐๐๐	๑ สาย	ประชาชนได้รับความสะดวกในการคมนาคม	กองช่าง
๑๖	โครงการก่อสร้างถนน คสล. ขยายโคกหิน - บ้านโคกโพธิ์ ม.๓	เพื่อให้ประชาชนได้รับความสะดวกในการคมนาคม	สร้างถนน คสล. ขนาด กว้าง ๔ ม. ยาว ๑,๒๕๐ ม. หนา ๐.๑๕ หรือมีเนื้อที่ไม่น้อยกว่า ๕,๐๐๐ ตร.ม.	๓,๔๐๐,๐๐๐	-	๓,๔๐๐,๐๐๐	-	๓,๔๐๐,๐๐๐	๑ สาย	ประชาชนได้รับความสะดวกในการคมนาคม	กองช่าง
๑๗	โครงการก่อสร้างคูระบายน้ำ คสล. ริมถนน ม.๓	เพื่อให้การระบายน้ำได้รวดเร็ว ลดปัญหาน้ำท่วมขัง	สร้างคูระบายน้ำ คสล. ขนาดกว้าง ๐.๓๐ ม. ยาว ๑,๖๐๐ ม. ลึก ๐.๕๐ ม.	-	๖,๐๘๐,๐๐๐	-	๖,๐๘๐,๐๐๐	๖,๐๘๐,๐๐๐	๑ จุด	ประชาชนได้รับความสะดวก	กองช่าง

๑. ยุทธศาสตร์การพัฒนาด้านโครงสร้างพื้นฐาน

๑.๑ กลยุทธ์บุกเบิกสร้าง ปรับปรุง บำรุงรักษาเส้นทางคมนาคม ระบบระบายน้ำ เขื่อนและพังกั้นน้ำ และจัดทาระบบสาธารณูปโภค/สาธารณูปการ

(๒) แผนงานอุตสาหกรรมและโยธา

ที่	โครงการ	วัตถุประสงค์	เป้าหมาย (ผลผลิตของโครงการ)	งบประมาณ					ตัวชี้วัด (KPI)	ผลที่คาดว่าจะ ได้รับ	หน่วยงาน รับผิดชอบ
				๒๕๖๖ (บาท)	๒๕๖๗ (บาท)	๒๕๖๘ (บาท)	๒๕๖๙ (บาท)	๒๕๗๐ (บาท)			
๑๘	โครงการบุกเบิกถนน หินคลุก สายยางกลาง พร้อมท่อ ๕ จุด ม.๔	เพื่อให้ประชาชนได้รับความสะดวกในการคมนาคม	สร้างถนน คสล. ขนาดกว้าง ๕ ม. ยาว ๒,๐๐๐ ม. หนา ๐.๑๕ ม. หรือมีเนื้อที่ไม่น้อยกว่า ๑๐,๐๐๐ ตร.ม. พร้อมท่อ ๕ จุด	-	๒,๘๘๙,๐๐๐	-	๒,๘๘๙,๐๐๐	๒,๘๘๙,๐๐๐	๑ สาย	ประชาชนได้รับความสะดวกในการคมนาคม	กองช่าง
๑๙	โครงการก่อสร้างถนน คสล. สายสันติสุข ๑	เพื่อให้ประชาชนได้รับความสะดวกในการคมนาคม	สร้างถนน คสล. ขนาด กว้าง ๕ ม. ยาว ๒,๖๕๐ ม. หนา ๐.๑๕ ม. หรือมีเนื้อที่ไม่น้อยกว่า ๑๓,๒๕๐ ตร.ม.	๘,๙๙๐,๐๐๐	๘,๙๙๐,๐๐๐	๘,๙๙๐,๐๐๐	๘,๙๙๐,๐๐๐	๘,๙๙๐,๐๐๐	๑ สาย	ประชาชนได้รับความสะดวกในการคมนาคม	กองช่าง
๒๐	โครงการก่อสร้างถนน คสล. สายสันติสุข ๒	เพื่อให้ประชาชนได้รับความสะดวกในการคมนาคม	สร้างถนน คสล. ขนาด กว้าง ๕ ม. ยาว ๔,๐๐๐ ม. หนา ๐.๑๕ ม. หรือมีเนื้อที่ไม่น้อยกว่า ๒๐,๐๐๐ ตร.ม.	๑๕,๒๐๔,๐๐๐	๑๕,๒๐๔,๐๐๐	๑๕,๒๐๔,๐๐๐	๑๕,๒๐๔,๐๐๐	๑๕,๒๐๔,๐๐๐	๑ สาย	ประชาชนได้รับความสะดวกในการคมนาคม	กองช่าง
๒๑	โครงการก่อสร้างถนน คสล. สายไอร์รามา - จือแร	เพื่อให้ประชาชนได้รับความสะดวกในการคมนาคม	สร้างถนน คสล. ขนาด กว้าง ๕ ม. ยาว ๒,๖๐๐ ม. หนา ๐.๑๕ ม. หรือมีเนื้อที่ไม่น้อยกว่า ๑๓,๐๐๐ ตร.ม.	-	๘๙๐,๐๐๐	๘๙๐,๐๐๐	๘๙๐,๐๐๐	๘๙๐,๐๐๐	๑ สาย	ประชาชนได้รับความสะดวกในการคมนาคม	กองช่าง
๒๒	โครงการซ่อมสร้างถนนแอสฟัลต์ติกคอนกรีต สายบ้านยี่สิบ - ป่าไผ่ ม.๒	เพื่อให้ประชาชนได้รับความสะดวกในการคมนาคม	ซ่อมสร้างถนนแอสฟัลท์ติกคอนกรีต ขนาด กว้าง ๕ ม. ยาว ๓,๘๐๐ ม. หนา ๐.๑๕ ม. หรือ มีเนื้อที่ไม่น้อยกว่า ๑๙,๐๐๐ ตร.ม.	๕,๒๒๒,๐๐๐	๕,๒๒๒,๐๐๐	๕,๒๒๒,๐๐๐	๕,๒๒๒,๐๐๐	๕,๒๒๒,๐๐๐	๑ สาย	ประชาชนได้รับความสะดวกในการคมนาคม	กองช่าง



๑. ยุทธศาสตร์การพัฒนาด้านโครงสร้างพื้นฐาน

๑.๑ กลยุทธ์บุกเบิกสร้าง ปรับปรุง บำรุงรักษาเส้นทางคมนาคม ระบบระบายน้ำ เขื่อนและพังกั้นน้ำ และจัดทาระบบสาธารณูปโภค/สาธารณูปการ

(๒) แผนงานอุตสาหกรรมและโยธา

ที่	โครงการ	วัตถุประสงค์	เป้าหมาย (ผลผลิตของโครงการ)	งบประมาณ					ตัวชี้วัด (KPI)	ผลที่คาดว่าจะได้รับ	หน่วยงานรับผิดชอบ
				๒๕๖๖ (บาท)	๒๕๖๗ (บาท)	๒๕๖๘ (บาท)	๒๕๖๙ (บาท)	๒๕๗๐ (บาท)			
๒๓	โครงการเสริมผิวถนนแอลฟัลท์ติกคอนกรีต ถนนสายทางช้าง - บ้านยี่สิบ. ม.๓	เพื่อให้ประชาชนได้รับความสะดวกในการคมนาคม	เสริมผิวถนนแอลฟัลท์ติกคอนกรีต ขนาดกว้าง ๕ ม ยาว ๑๑๐๐ ม. หรือมีพื้นที่ผิวถนนไม่น้อยกว่า ๕๕๐๐ ตรม.	๑,๕๔๐,๐๐๐	๑,๕๔๐,๐๐๐	๑,๕๔๐,๐๐๐	๑,๕๔๐,๐๐๐	๑,๕๔๐,๐๐๐	๑ สาย	ประชาชนได้รับความสะดวกในการคมนาคม	กองช่าง
๒๔	โครงการเสริมผิวถนนแอลฟัลท์ติกคอนกรีต ถนนสายบ้านใหม่ -ไอร์สามะ . ม.๒	เพื่อให้ประชาชนได้รับความสะดวกในการคมนาคม	เสริมผิวถนนแอลฟัลท์ติกคอนกรีต ขนาดกว้าง ๕ ม ยาว ๑๒๕๐ ม. หรือมีพื้นที่ผิวถนนไม่น้อยกว่า ๖๒๕๐ ตรม.	๑,๗๕๐,๐๐๐	๑,๗๕๐,๐๐๐	๑,๗๕๐,๐๐๐	๑,๗๕๐,๐๐๐	๑,๗๕๐,๐๐๐	๑ สาย	ประชาชนได้รับความสะดวกในการคมนาคม	กองช่าง

รายละเอียดโครงการพัฒนา

แผนพัฒนาท้องถิ่น (พ.ศ. ๒๕๖๖ - ๒๕๗๐) แก้ไขครั้งที่ ๑/๒๕๖๖

องค์การบริหารส่วนตำบลกาหลง อำเภอศรีสาคร จังหวัดนราธิวาส

- ฉ. ยุทธศาสตร์ชาติ ๒๐ ปี ยุทธศาสตร์ที่ ๓ ด้านการพัฒนาและเสริมสร้างศักยภาพทรัพยากรมนุษย์
- ช. แผนพัฒนาเศรษฐกิจและสังคมแห่งชาติ ฉบับที่ ๑๓ หมายเหตุที่ ๔ ไทยมีกำลังคนสมรรถนะสูง มุ่งเรียนรู้อย่างต่อเนื่อง ตอบโจทย์การพัฒนาแห่งอนาคต
- ซ. Sustainable Development Goals: SDGs เป้าหมายที่ ๔ สร้างหลักประกันว่าทุกคนมีการศึกษาที่มีคุณภาพอย่างครอบคลุมและเท่าเทียม และสนับสนุนโอกาสในการเรียนรู้ตลอดชีวิต/ เป้าประสงค์ ๔.๒ สร้างหลักประกันว่าเด็กชายและเด็กหญิงทุกคนเข้าถึงการพัฒนา การดูแล และการจัดการศึกษาระดับก่อนประถมศึกษา สำหรับเด็กปฐมวัยที่มีคุณภาพ ภายในปี ๒๕๗๓ เพื่อให้เด็กเหล่านั้นมีความพร้อมสำหรับการศึกษาระดับประถมศึกษา
- ฅ. ประเด็นพัฒนาจังหวัดนราธิวาส ประเด็นการพัฒนาที่ ๒ พัฒนาคุณภาพชีวิตลดความเหลื่อมล้ำพัฒนาจัดการโครงสร้างพื้นฐานทรัพยากรธรรมชาติและสิ่งแวดล้อมอย่างเป็นระบบ นำไปสู่ความความมั่นคงและสันติสุขที่ยั่งยืน
- ฉ. ยุทธศาสตร์การพัฒนาขององค์กรปกครองส่วนท้องถิ่นในเขตจังหวัดนราธิวาส ยุทธศาสตร์ที่ ๒ ด้านงานส่งเสริมคุณภาพชีวิต
- ๒. ยุทธศาสตร์การพัฒนาด้านงานส่งเสริมคุณภาพชีวิต
- ๒.๒ กลยุทธ์ส่งเสริมการศึกษาทั้งใน นอกระบบและตามอัธยาศัย โดยสนับสนุนให้ประชาชนมีส่วนร่วมในการจัดการศึกษา

(๔) แผนงานเคหะและชุมชน

ที่	โครงการ	วัตถุประสงค์	เป้าหมาย (ผลผลิตของโครงการ)	งบประมาณ					ตัวชี้วัด (KPI)	ผลที่คาดว่าจะได้รับ	หน่วยงานรับผิดชอบ
				๒๕๖๖ (บาท)	๒๕๖๗ (บาท)	๒๕๖๘ (บาท)	๒๕๖๙ (บาท)	๒๕๗๐ (บาท)			
๑	โครงการก่อสร้างอาคาร โรงยิม อเนกประสงค์ ม.๒	เพื่อส่งเสริมให้ประชาชน ออกกำลังกาย สร้าง สุขภาพ	ดำเนินการก่อสร้างอาคาร โรงยิมอเนกประสงค์ เพื่อ ออกกำลังกาย ม.๒	-	-	-	๘,๕๐๐,๐๐๐	๘,๕๐๐,๐๐๐	อาคาร อเนกประสงค์	ประชาชนมี สถานที่ออก กำลังกาย	กองช่าง
๒	โครงการก่อสร้างสนามกีฬา ประจำตำบลกาหลง	เพื่อส่งเสริมให้ประชาชน ออกกำลังกาย สร้าง สุขภาพ	ดำเนินการก่อสร้างสนาม กีฬาประจำตำบลกาหลง	-	๓,๖๘๐,๐๐๐	-	๓๖๘๐๐๐๐	๓,๖๘๐,๐๐๐	สนามกีฬา	ประชาชนมี สถานที่ออก กำลังกาย	กองช่าง
๓	โครงการก่อสร้างลานกีฬา	เพื่อส่งเสริมให้ประชาชน ได้มีสถานที่และได้ออก กำลังกาย	ก่อสร้างลานกีฬา ขนาด กว้าง ๔๐๐ เมตร ยาว ๑,๒๐๐ เมตร	๒๑๖,๐๐๐,๐๐๐	๒๑๖,๐๐๐,๐๐๐	๒๑๖,๐๐๐,๐๐๐	๒๑๖,๐๐๐,๐๐๐	๒๑๖,๐๐๐,๐๐๐	ลานออก กำลังกาย	ประชาชนมี สถานที่ทำ กิจกรรม	กองช่าง

# บัญชีครุภัณฑ์

## แผนพัฒนาท้องถิ่น (พ.ศ.๒๕๖๖ - ๒๕๗๐)

บัญชีครุภัณฑ์

แผนพัฒนาท้องถิ่น (พ.ศ.๒๕๖๖ – ๒๕๗๐)

องค์การบริหารส่วนตำบลกาหลง อำเภอศรีสาคร จังหวัดนราธิวาส

ที่	แผนงาน	หมวด	ประเภท	เป้าหมาย (ผลผลิตของโครงการ)	งบประมาณ					หน่วยงาน รับผิดชอบ หลัก
					๒๕๖๖ (บาท)	๒๕๖๗ (บาท)	๒๕๖๘ (บาท)	๒๕๖๙ (บาท)	๒๕๗๐ (บาท)	
๑	อุตสาหกรรมและการโยธา	ค่าครุภัณฑ์	ค่าครุภัณฑ์สำรวจ	จัดซื้อล้อวัดระยะทาง	๘,๐๐๐	๘,๐๐๐	๘,๐๐๐	๘,๐๐๐	๘,๐๐๐	กองช่าง
๒	อุตสาหกรรมและการโยธา	ค่าครุภัณฑ์	ค่าครุภัณฑ์สำรวจ	จัดซื้อเครื่องหาพิกัดด้วยสัญญาณดาวเทียมแบบพกพา	๒๕,๐๐๐	๒๕,๐๐๐	๒๕,๐๐๐	๒๕,๐๐๐	๒๕,๐๐๐	กองช่าง
๓	สาธารณสุข	ค่าครุภัณฑ์	ครุภัณฑ์การเกษตร	จัดซื้อเครื่องพ่นหมอกควัน	๑๒๐,๐๐๐	๑๒๐,๐๐๐	๑๒๐,๐๐๐	๑๒๐,๐๐๐	๑๒๐,๐๐๐	สำนักงาน ปลัด
๔	สาธารณสุข	ค่าครุภัณฑ์	ครุภัณฑ์ยานพาหนะและขนส่ง	จัดซื้อรถพยาบาลฉุกเฉิน (รถกระบะ)	๑๒๐,๐๐๐	๑๒๐,๐๐๐	๑๒๐,๐๐๐	๑๒๐,๐๐๐	๑๒๐,๐๐๐	สำนักงาน ปลัด
๕	บริหารงานทั่วไป	ค่าครุภัณฑ์	ครุภัณฑ์ไฟฟ้าและวิทยุ	จัดซื้อตู้ลำโพงเคลื่อนที่ขนาด ๑๕ นิ้ว	๑๕,๐๐๐					สำนักงาน ปลัด
๖	การศึกษา	ค่าครุภัณฑ์	ครุภัณฑ์คอมพิวเตอร์	จัดซื้อเครื่องอ่านบัตรแบบอเนกประสงค์ (Smart Card Reader)	๒,๑๐๐	๒,๑๐๐	๒,๑๐๐	๒,๑๐๐	๒,๑๐๐	สำนักงาน ปลัด
๗	เคหะและชุมชน	ค่าครุภัณฑ์	ครุภัณฑ์การเกษตร	จัดซื้อเครื่องวัดคุณภาพน้ำ	๒,๐๐๐	๒,๐๐๐	๒,๐๐๐	๒,๐๐๐	๒,๐๐๐	สำนักงาน ปลัด
๘	เคหะและชุมชน	ค่าครุภัณฑ์	ครุภัณฑ์ไฟฟ้าและวิทยุ	จัดซื้อคอมพิวเตอร์พร้อมติดตั้ง (โซลล่าเซลล์)	๓,๐๐๐,๐๐๐	๓,๐๐๐,๐๐๐	๓,๐๐๐,๐๐๐	๓,๐๐๐,๐๐๐	๓,๐๐๐,๐๐๐	สำนักงาน ปลัด

บัญชีครุภัณฑ์

แผนพัฒนาท้องถิ่น (พ.ศ.๒๕๖๖ – ๒๕๗๐)

องค์การบริหารส่วนตำบลกาหลง อำเภอศรีสาคร จังหวัดนราธิวาส

ที่	แผนงาน	หมวด	ประเภท	เป้าหมาย (ผลผลิตของโครงการ)	งบประมาณ					หน่วยงาน รับผิดชอบ หลัก
					๒๕๖๖ (บาท)	๒๕๖๗ (บาท)	๒๕๖๘ (บาท)	๒๕๖๙ (บาท)	๒๕๗๐ (บาท)	
๙	เคหะและชุมชน	ค่า ครุภัณฑ์	ครุภัณฑ์ไฟฟ้าและ วิทยุ	จัดซื้อโคมไฟถนน แบบLED	๔๐๐,๐๐๐	๔๐๐,๐๐๐	๔๐๐,๐๐๐	๔๐๐,๐๐๐	๔๐๐,๐๐๐	กองช่าง
๑๐	เคหะและชุมชน	ค่า ครุภัณฑ์	ครุภัณฑ์ไฟฟ้าและ วิทยุ	จัดซื้อวิทยุสื่อสาร	๑๕๐,๐๐๐	๑๕๐,๐๐๐	๑๕๐,๐๐๐	๑๕๐,๐๐๐	๑๕๐,๐๐๐	กองช่าง
๑๑	รักษาความสงบ ภายใน	ค่า ครุภัณฑ์	ครุภัณฑ์เครื่อง ดับเพลิง	จัดซื้อเครื่องดับเพลิง	๕๐,๐๐๐	๕๐,๐๐๐	๕๐,๐๐๐	๕๐,๐๐๐	๕๐,๐๐๐	สำนักงาน ปลัด
๑๒	สร้างความ เข้มแข็งของ ชุมชน	ค่า ครุภัณฑ์	ครุภัณฑ์วิทยาศาสตร์ และการแพทย์	จัดซื้อเครื่องวัดความดันโลหิตแบบ อัตโนมัติ	๓๐,๐๐๐	๓๐,๐๐๐	๓๐,๐๐๐	๓๐,๐๐๐	๓๐,๐๐๐	สำนักงาน ปลัด
๑๓	สาธารณสุข	ค่า ครุภัณฑ์	ครุภัณฑ์วิทยาศาสตร์ และการแพทย์	จัดซื้อเครื่องตรวจอุณหภูมิร่างกาย	๑๐,๐๐๐	๑๐,๐๐๐	๑๐,๐๐๐	๑๐,๐๐๐	๑๐,๐๐๐	สำนักงาน ปลัด
๑๔	รักษาความสงบ ภายใน	ค่า ครุภัณฑ์	ครุภัณฑ์ไฟฟ้าและ วิทยุ	จัดซื้อกล่องวงจรปิด	๓๐๐,๐๐๐	๓๐๐,๐๐๐	๓๐๐,๐๐๐	๓๐๐,๐๐๐	๓๐๐,๐๐๐	สำนักงาน ปลัด



## ส่วนที่ ๔

### การติดตามและการประเมินผล

\*\*\*\*\*

การติดตามและประเมินผลแผนพัฒนาท้องถิ่นเป็นการติดตามและประเมินผลความสอดคล้อง และความสำเร็จของแผนพัฒนาท้องถิ่นขององค์การบริหารส่วนตำบลกาหลง ตามแผนดำเนินงานให้เป็นไปตามเป้าหมายการพัฒนาที่สอดคล้องกับพันธกิจ ซึ่งสามารถนำไปสู่การบรรลุวิสัยทัศน์ที่องค์การบริหารส่วนตำบลกาหลงกำหนดไว้ และโครงการพัฒนานั้นประสบความสำเร็จตามกรอบการประเมินผลในระดับใด

#### ๔.๑ การติดตามและประเมินผลยุทธศาสตร์

แนวทางการพิจารณาการติดตามและประเมินผลแผนพัฒนาท้องถิ่นตามระเบียบกระทรวงมหาดไทย ว่าด้วยการจัดทำแผนพัฒนาขององค์กรปกครองส่วนท้องถิ่น พ.ศ. ๒๕๔๘ (แก้ไขเพิ่มเติมถึง (ฉบับที่ ๓) พ.ศ. ๒๕๖๑) เป็นแบบที่กำหนดให้คณะกรรมการติดตามและประเมินผลแผนพัฒนาท้องถิ่น ดำเนินการให้คะแนนตามเกณฑ์ที่กำหนดไว้ ซึ่งเป็นส่วนหนึ่งของการติดตามและประเมินผลแผนพัฒนา โดยดำเนินการให้แล้วเสร็จภายในหกสิบวัน นับแต่วันที่ประกาศใช้งบประมาณรายจ่าย มีรายละเอียด ดังนี้

#### แนวทางการพิจารณาการติดตามและประเมินผลยุทธศาสตร์เพื่อความสอดคล้องแผนพัฒนาท้องถิ่น

ประกอบด้วย

๑.๑ ข้อมูลสภาพทั่วไปและข้อมูลพื้นฐานขององค์กรปกครองส่วนท้องถิ่น	๒๐ คะแนน
๑.๒ การวิเคราะห์สถานการณ์และศักยภาพ	๒๐ คะแนน
๑.๓ ยุทธศาสตร์ ประกอบด้วย	๖๐ คะแนน
(๑) ยุทธศาสตร์ขององค์กรปกครองส่วนท้องถิ่น	๑๐ คะแนน
(๒) ยุทธศาสตร์ขององค์กรปกครองส่วนท้องถิ่นในเขตจังหวัด	๑๐ คะแนน
(๓) ยุทธศาสตร์จังหวัด	๑๐ คะแนน
(๔) วิสัยทัศน์	๕ คะแนน
(๕) กลยุทธ์	๕ คะแนน
(๖) เป้าประสงค์ของแต่ละประเด็นกลยุทธ์	๕ คะแนน
(๗) จุดยืนทางยุทธศาสตร์	๕ คะแนน
(๘) แผนงาน	๕ คะแนน
(๙) ความเชื่อมโยงของยุทธศาสตร์ในภาพรวม	๕ คะแนน

คะแนนรวม ๑๐๐ คะแนน เกณฑ์ที่ควรได้เพื่อให้เกิดความสอดคล้องและขับเคลื่อนการพัฒนาท้องถิ่นขององค์กรปกครองส่วนท้องถิ่น ไม่ควรมีน้อยกว่าร้อยละ ๘๐ (๘๐ คะแนน)

#### ๔.๒ การติดตามและประเมินผลโครงการ

#### แนวทางการพิจารณาการติดตามและประเมินผลโครงการเพื่อความสอดคล้องแผนพัฒนาท้องถิ่น

ประกอบด้วย

๒.๑ การสรุปสถานการณ์การพัฒนา	๑๐ คะแนน
๒.๒ การประเมินผลการนำแผนพัฒนาท้องถิ่นไปปฏิบัติในเชิงปริมาณ	๑๐ คะแนน
๒.๓ การประเมินผลการนำแผนพัฒนาท้องถิ่นไปปฏิบัติในเชิงคุณภาพ	๑๐ คะแนน
๒.๔ แผนงานและยุทธศาสตร์การพัฒนา	๑๐ คะแนน
๒.๕ โครงการพัฒนา ประกอบด้วย	๖๐ คะแนน



(๑) ความชัดเจนของชื่อโครงการ	๕ คะแนน
(๒) กำหนดวัตถุประสงค์สอดคล้องกับโครงการ	๕ คะแนน
(๓) เป้าหมาย (ผลผลิตของโครงการ) มีความชัดเจนนำไปสู่การตั้งงบประมาณได้ถูกต้อง	๕ คะแนน
(๔) โครงการมีความสอดคล้องกับแผนยุทธศาสตร์ชาติ ๒๐ ปี	๕ คะแนน
(๕) เป้าหมาย (ผลผลิตของโครงการ) มีความสอดคล้องกับแผนพัฒนาเศรษฐกิจและสังคมแห่งชาติ ฉบับที่ ๑๒	๕ คะแนน
(๖) โครงการมีความสอดคล้องกับ Thailand ๔.๐	๕ คะแนน
(๗) โครงการสอดคล้องกับยุทธศาสตร์จังหวัด	๕ คะแนน
(๘) โครงการแก้ไขปัญหาความยากจนหรือการเสริมสร้างให้ประเทศชาติมั่นคง มั่งคั่ง ยั่งยืน ภายใต้หลักปรัชญา	๕ คะแนน
(๙) งบประมาณมีความสอดคล้องกับเป้าหมาย (ผลผลิตของโครงการ)	๕ คะแนน
(๑๐) มีการประมาณการราคาถูกต้องตามหลักวิธีการงบประมาณ	๕ คะแนน
(๑๑) มีการกำหนดตัวชี้วัด (KPI) และสอดคล้องกับวัตถุประสงค์และผลที่คาดว่าจะได้รับ	๕ คะแนน
(๑๒) ผลที่คาดว่าจะได้รับสอดคล้องกับวัตถุประสงค์	๕ คะแนน

คะแนนรวม ๑๐๐ คะแนน เกณฑ์ที่ควรได้เพื่อให้เกิดความสอดคล้องและขับเคลื่อนการพัฒนา

ท้องถิ่นขององค์กรปกครองส่วนท้องถิ่น ไม่ควรน้อยกว่าร้อยละ ๘๐ (๘๐ คะแนน)

### ๔.๓ สรุปผลการพัฒนาท้องถิ่นในภาพรวม

องค์การบริหารส่วนตำบลกาหลง ได้ดำเนินงานตามภารกิจและอำนาจหน้าที่ในด้านต่างๆ ตั้งแต่ปีงบประมาณ พ.ศ. ๒๕๖๖ – ๒๕๗๐ เพื่อแก้ไขปัญหาความเดือดร้อนและบริการสาธารณะให้กับประชาชนในพื้นที่ รวมถึงการพัฒนาพื้นที่และองค์กรให้เกิดความมั่นคงเพื่อให้ประชาชนมีคุณภาพชีวิตความเป็นอยู่ที่ดีขึ้น มีความปลอดภัยในชีวิตและทรัพย์สิน โดยผลจากการดำเนินงานขององค์การบริหารส่วนตำบลกาหลงในรอบปีงบประมาณดังกล่าว มีดังนี้

๑. เด็ก เยาวชนวัยเรียนในพื้นที่ ได้รับการศึกษาทุกคนในทุกระดับ
๒. ผู้สูงอายุ ผู้พิการ ผู้ป่วยเอดส์ ได้รับเงินช่วยเหลือเบี้ยยังชีพทุกคน
๓. ผู้นำชุมชนมีศักยภาพในการพัฒนาเพิ่มมากขึ้น
๔. ประชาชนได้รับโอกาสในการการฝึกอาชีพ เพื่อสร้างงาน สร้างรายได้เพิ่มขึ้น
๕. ประชาชนในพื้นที่ได้รับการความช่วยเหลือสาธารณภัยอย่างทันท่วงที
๖. ประชาชนในพื้นที่มีส่วนร่วมในการอนุรักษ์ ฟื้นฟูประเพณีและภูมิปัญญาท้องถิ่นในชุมชน
๗. ในพื้นที่มีระบบโครงสร้างพื้นฐานอย่างทั่วถึง
๘. ปัญหาโรคติดต่อและโรคร้ายแรงในพื้นที่ลดลง เช่น ไข้เลือดออก ไข้มาลาเรีย โรคพิษสุนัขบ้า
๙. ประชาชนได้มีโอกาสเข้ามามีส่วนร่วมในการดำเนินงานต่าง ๆ ของ อบต.
๑๐. ประชาชนได้รับบริการจากงานบริการต่างๆ ของ อบต. ด้วยความสะดวกรวดเร็ว

และมีความพึงพอใจอยู่ในระดับดี



## ๔.๔ ข้อเสนอแนะในการจัดทำแผนพัฒนาท้องถิ่นในอนาคต

### ๔.๔.๑ ผลกระทบนำไปสู่ออนาคต

การดำเนินงานขององค์การบริหารส่วนตำบลกาหลง อาจส่งผลกระทบต่อชุมชน ดังนี้

๑. การก่อสร้างถนนในเขต อบต. ทำให้การระบายน้ำระบายได้ช้า เกิดน้ำท่วมขังในบางจุด ส่งผลให้ประชาชนได้รับความเดือดร้อน อบต. จึงต้องเร่งก่อสร้างรางระบายน้ำเพื่อแก้ไขปัญหาดังกล่าว
๒. การขยายตัวของชุมชนเมืองและการขยายตัวทางเศรษฐกิจในชุมชน ส่งผลให้เกิดขยะมูลฝอยในชุมชนเพิ่มสูงขึ้น และไม่ได้รับการจัดการอย่างถูกต้องตามหลักวิชาการ ก่อให้เกิดปัญหาการจัดการขยะมูลฝอยในชุมชน อันส่งผลให้เกิดโรคติดต่อและโรคระบาดต่างๆ เช่น โรคไข้เลือดออก โรคพิษสุนัขบ้า เป็นต้น
๓. การบริการด้านสาธารณสุขมีไม่เพียงพอต่อความต้องการ ทำให้ประชาชนในพื้นที่ไม่ได้รับความสะดวก และขาดโอกาสในการเข้าถึงบริการด้านสาธารณสุข ส่งผลให้เกิดปัญหาด้านสุขภาพและสุขภาวะที่ไม่พึงประสงค์

### ๔.๔.๒ ข้อเสนอแนะ ผลจากการพัฒนา

๑. ควรพัฒนาระบบการบริหารจัดการด้านการระบายน้ำท่วมขัง อันเกิดจากการก่อสร้างถนนในพื้นที่ เพื่อให้ประชาชนได้รับความสะดวกและไม่เกิดความเดือดร้อนจากการพัฒนาด้านโครงสร้างพื้นฐาน
๒. ควรมีการส่งเสริมและสนับสนุนให้ประชาชนมีความรู้ความเข้าใจในการบริหารจัดการขยะมูลฝอยในครัวเรือน เพื่อลดปริมาณขยะมูลฝอยในชุมชนและสร้างสุขภาวะที่ดีที่คนในชุมชนให้ปลอดจากโรคติดต่อและโรคระบาดต่างๆ
๓. ควรส่งเสริมให้มีบริการด้านสาธารณสุขแก่ประชาชนอย่างครอบคลุมและทั่วถึง เพื่อเสริมสร้างสุขภาพร่างกายที่ดี และสร้างโอกาสในการเข้าถึงบริการสาธารณสุขของภาครัฐได้อย่างมีประสิทธิภาพ